ELIMINARAN A INDUSTRIALES DEL MATADERO QUE NO RESPETEN LOS PRECIOS OFICIALES

El Ministro de Economía y Comercio, don Pablo Larraín Tejada, después de comprobar personalmente irregularidades en el beneficio de ganado, en una visita sorpresiva que hizo en la mañana de ayer al Matadero Municipal, declaró a la prensa que "si es necesario procederá a la eliminación definitiva de todos los industriales abasteros en caso de que no acaten las disposiciones reglamentarias —como está ocurriendo— y la matanza será entregada a un cuerpo mixto directivo formado por la Municipalidad y la Corporación de Fomento de la Producción o, subsidiariamente, con nuevos industriales que se sometan a las disposiciones gubernativas".

El Ministro llegó al Matadero a las 7 horas. Presenció las actividades de beneficio de ganado y ordenó el despostamiento de un novillo, de propiedad de un industrial, el cual arrojó 383 kilos de carne, es decir, un 64 o|o, cifra muy superior a la de 50 o|o que los industriales sostienen que arroja como término medio cada animal, después de la destara.

Al pasar lista a los industriales inscritos para realizar las faenas de matanza, observó que muchos de ellos no estaban presentes, verificando personalmente que hay algunos que tienen "representantes" para realizar las labores que se les ha asignado y para la obtención de cuyas cuotas desplazaron gran actividad, llegando hasta la presión por medio de elementos políticos.

"Hice presente a los industriales, dijo el señor Pablo Larraín, que para lograr un aprovisionamiento adecuado de carne y con el objeto de que realmente ejecuten las faenas que se les ha asignado, es preciso que

(A la página 2 — Columna 5)

TIEMPO PARA SANTIAGO
HOY: Inestable. Probable precipitación
EDICION DE 20 PAGINAS

LA NACION

MARTES 6 DE MAYO DE 1952
SANTIAGO DE CHILE
PRECIO $ 4.-

Hijos del pueblo chileno despidieron cariñosamente a la "Madre del Mundo"

GESTO DEPORTIVO.— Adriana Millard, la excelente atleta chilena, felicita efusivamente a la peruana Julia Sánchez, que la ganó estrechamente en la final de los 100 metros planos. El gran espíritu deportivo de los chilenos ha sido una de las notas salientes del 17.o Campeonato Sudamericano de Atletismo que se está desarrollando en Buenos Aires. Hoy se cumplirá la tercera etapa. (De nuestro Enviado Especial, Enrique M. Vergara R.).

ESPOSA DE S. E. PARTIO AYER A ESTADOS UNIDOS

La Primera Dama de Chile, doña Rosa Markmann de González Videla, partió ayer a los Estados Unidos a recibir el título de "Madre del Mundo", otorgado por las mujeres norteamericanas. S. E. el Presidente de la República, don Gabriel González Videla, la despidió emocionadamente en la puerta del Interamericano de la Panagra, que despegó de los Cerrillos a las 14.25 horas, mientras un público expectante saludaba a la ilustre viajera agitando sus pañuelos blancos. Representantes femeninas de todas las esferas sociales, Ministros de Estado, autoridades civiles y religiosas, parlamentarios, políticos y diplomáticos concurrieron a despedirla. Había delegaciones de las poblaciones el Polígono, Pedro Aguirre Cerda, Juan Antonio Ríos, El Salto, Simón Bolívar, Conchalí, La Florida, Cisterna y Barrancas, que llegaron con sus estandartes y ramilletes de flores a saludar a "Doña Mitty".

Catorce días durará el viaje de la esposa del Primer Mandatario. El viernes próximo durante una gran recepción en el Waldorf Astoria de Nueva York, recibirá el hermoso título de "Madre del Mundo", por sus virtudes maternales sobresalientes y su entera dedicación a obras de bienestar social y protección a la infancia entre las clases humildes y habitaciones baratas para obreros".

Durante su visita a los Estados Unidos será recibida por el Presidente Truman, por Mrs. Roosevelt y por otras destacadas personalidades. Junto con ella viaja su hija Rosita González de Claro.

EMOCIONANTE DESPEDIDA. — Desde las 13 horas, el aeropuerto de los Cerrillos se hizo estrecho para contener a la multitud que acudió a despedir a la Primera Dama. En la losa habían tomado colocación las delegaciones estudiantiles de los liceos 1 y 3 de Niñas, y de las Asociación de Dueñas de Casa, institución por ella fundada. Entre las asistentes se encontraba la diputado doña Inés Enríquez, doña Amanda Labarca, Aída Yávar de Figueroa, Josefina Oyarzún, Isaura Dinator de Guzmán, Adriana Daroch de Vergara, Laura Quijada de Cabezas, Irma Salas, Blanca Flores de Lacunza, Raquel García de Zamorano, Rosita Adriazola, Teresa Concha de Walker, Edith Gunther de Canales. También estaban presentes el Cardenal José

(A la página 3 — Columna 4)

EXPRESIVA MANIFESTACION DE CARIÑO fué la despedida que se tributó ayer, en Los Cerrillos, a la señora Rosa Markmann de González Videla. En la fotografía puede verse a la distinguida dama, en compañía de S. E. el Presidente de la República, mientras recibe los afectuosos deseos de buen viaje que le expresan damas representativas de todas las actividades nacionales.

Todas las fuerzas de avanzada se unirán junto a P. E. Alfonso

"Tengo la certeza de que toda la Izquierda terminará unida en torno a Pedro Enrique Alfonso en la actual lucha presidencial", nos declaró anoche el presidente del Partido Radical, don Pedro Castelblanco. Momentos antes había informado a un grupo de periodistas que se habían iniciado conversaciones con los representantes del Cuarto Frente, destinadas a aglutinar en torno a esta candidatura todas las fuerzas de avanzada del país.

En esa misma conversación con la prensa, el señor Castelblanco dió a conocer la resolución del Partido Radical de impulsar en el Congreso la derogación de la Ley de Defensa de la Democracia, para lo cual se consultaría el pensamiento de todos los partidos que forman la combinación de Centro-Izquierda.

Finalmente, el señor Castelblanco reiteró que el radicalismo respalda decididamente la actitud del Presidente de la República al desahuciar el Convenio del Cobre con Estados Unidos, en defensa de los intereses de Chile. Agregó que su partido estaba en conocimiento del paso que se daría.

CONCURSO PERIODISTICO SOBRE EL ULTIMO CENSO

Mañana a las 17.30 horas, en la Dirección General de Estadística, se reunirá el Jurado que debe discernir los premios en el "Concurso Periodístico sobre el Censo".

Hasta el momento de cerrarse la recepción de artículos y crónicas para este Concurso, se recibió un considerable número de colaboraciones, desde todos los puntos del país, lográndose de esta manera, acumular abundante material periodístico sobre la operación censal del 24 de abril.

NO HA HABIDO ATENTADO CONTRA EL REY FAROUK

La Legación real de Egipto nos ha pedido desmentir algunas informaciones cablegráficas que afirmaban que se había producido un intento de asesinato contra el rey Farouk I.

S. E. informó a Bowers del desahucio del convenio

El Presidente de la República, Excmo. señor Gabriel González Videla, dedicó gran parte del día de ayer a tratar con diversas personas sobre la situación creada por su medida de desahuciar el convenio sobre precio del cobre suscrito con Estados Unidos en abril de 1951. En la mañana conversó con el Embajador Norteamericano y con el Ministro de Hacienda; en la tarde con el Canciller y con el Embajador en Washington.

CON EL EMBAJADOR BOWERS.— En su entrevista con el Embajador de Estados Unidos, Excmo. señor Claude G. Bowers, S. E. se limitó a informarlo de la medida tomada el viernes y de las razones que tuvo para desahuciar el convenio a partir del 8 del corriente. Al retirarse de la Moneda, el diplomático norteamericano dijo a los periodistas que no tenía ninguna declaración que hacer.

CON EL MINISTRO DE HACIENDA.— Esta reunión tuvo por objeto considerar los diversos aspectos de la situación y cambiar ideas sobre el decreto que deberá dictar el Sr. Picó Cañas y por el cual se entregará al Banco Central la totalidad de la producción de cobre chileno para su venta en el extranjero, sin limitaciones en cuanto al precio y condiciones de venta.

CON EL CANCILLER.— En la tarde recibió al Ministro de Relaciones Exteriores, don Eduardo Yrarrázaval, con quien conversó sobre los aspectos que se refieren a la Cancillería en este asunto y que deberán ser considerados en el decreto mencionado en el párrafo anterior.

CON NIETO DEL RIO.— El Embajador de Chile en Washington, don Félix Nieto del Río, informó a S. E., por teléfono, que ayer no pudo entrevistarse con el Presidente Truman para comunicarle la resolución del Gobierno de Chile, pero que espera hacerlo hoy o mañana.

LOS OBREROS Y PATRONES EN HACIENDA.— Por su parte el Ministro de Hacienda, don Germán Picó Cañas, sostuvo largas entrevistas con los representantes de los obreros de Chuquicamata y Potrerillos, presididos por don Manuel Ovalle y acompañados por los diputados señores Juan de Dios Carmona y Manuel Magalhaes, y, por separado, con los representantes de la Anaconda Copper Mining Company y de Andes Copper Company, encabezados por los señores Michels y Campbell. En ambas entrevistas se trató ampliamente de la huelga de los obreros del cobre y de las posibles fórmulas de arreglo.

HOY CON S. E.— En la mañana de hoy S. E. recibirá a los delegados obreros, para continuar con ellos sus gestiones de arreglo del conflicto, en su calidad de mediador. Es posible que reciba tambin a los representantes de las empresas cupríferas.

LA NOTICIA DE WASHINGTON. — La United Press comunicó ayer, desde Washington, la siguiente información:

WASHINGTON, 5. — (UP). — El embajador de Chile, señor Félix Nieto del Río, declaró que esperaba ver al Presidente Truman para tratar sobre la situación del cobre.

El embajador manifestó que había solicitado una audiencia con el Primer Mandatario, pero que hasta el momento no se le había informado sobre el día y hora en que lo recibiría.

"Mientras tanto", agregó, "se está preparando para exponer al Primer Magistrado norteamericano los detalles de dicha situación".

Nieto del Río conversó telefónicamente esta mañana con el Presidente señor Gabriel González Videla, pero rehusó revelar lo que ambos trataron.

El embajador había proyectado ir a Nueva York para recibir a la señora Rosa Markmann de González Videla la que llegará mañana a esa ciudad para recibir el diploma de "Madre del Mundo"; pero decidió permanecer en esta capital para conferenciar con el Presidente Truman tan pronto como se fije la audiencia.

DON ANIBAL CABRERA INTENDENTE DE LINARES

Por decreto de ayer del Ministerio del Interior, se nombró Intendente de la provincia de Linares, al señor Aníbal Cabrera Ferrada.

El señor Cabrera Ferrada ocupará la vacante que dejó el señor Gabriel Benavente, que renunció por motivos particulares.

NUEVO PRECIO DEL AZUCAR FIJARAN HOY

Con el Ministro de Economía y Comercio se entrevistaron ayer los representantes de las refinerías de azúcar con el objeto de estudiar los costos de este producto, a fin de fijarle el nuevo precio, que, como se ha anunciado, sería más bajo que el actual.

Melipilla pide cuartel para los carabineros

El Gobernador de Melipilla don Roberto Walker, acompañado del miembro de la Junta Ejecutiva conservadora, don Rafael Correa, visitó ayer al Ministro del Interior don Alfonso Quintana Burgos.

Se trató sobre la construcción de un cuartel para el Cuerpo de Carabineros en esa ciudad, y la realización de algunas obras públicas en el Departamento.

CAMBIOS ● MANDATOS ● PROPIEDADES ● ESTUDIOS ● ACCIONES ● BONOS ● DEPARTAMENTO EXTERIOR ● FINANCIEROS

AMPLIACION BARRIO RESIDENCIAL
"HERNANDO DE MAGALLANES"

VENDEMOS ~~56~~ 39 SITIOS

con frente a las Avenidas Hernando de Magallanes y Ricardo Cerda, de dimensiones muy proporcionadas, todos, para construcción aislada y totalmente plantados de árboles frutales en producción.

Precios desde $ 140.000.-
10% AL CONTADO
SALDO EN 40 CUOTAS MENSUALES

ACEPTAMOS APLICACIONES DE FONDOS POR CAJAS DE PREVISION
MOVILIZACION a la puerta, micros y buses de la ENT que combinan con el servicio de troles El Golf.

ATENCION PERMANENTE EN EL TERRENO

CONSULTE MAYORES ANTECEDENTES EN

JARAS y SOTTA y CIA
ARTURO JARAS BARROS, HUMBERTO VALENZUELA C., DANIEL SOTTA BARROS, EMILIO SERRANO V.

Todo el país respalda desahucio de convenio del co

Notas de la gran ciudad

UN hermoso y bien tenido parque bordea la ribera norte del río Mapocho en la Población Pedro de Valdivia norte, de reciente formación. Este corre desde la Avenida Pedro de Valdivia hasta frente a las Cervecerías Unidas. En la parte baja, en el lecho del río, hay plantados unos frondosos sauces. Hasta ellos se llega a través de caminos dibujados entre prados de pasto. Complementan la decoración arbustos y plantas autóctonas. Su cuidado no puede ser más prolijo. Desgraciadamente su acceso se encuentra cerrado por alambres de púas, que en las noches despedazan la ropa hasta de quienes sólo pasean por la Avenida Santa María. Para entrar a él es preciso buscar unas angostas puertas, que en las tardes domingueras están custodiadas por carabineros. Pese al alambre y a los carabineros, sus cancos se llenan, en los atardeceres calurosos, de románticas parejas.

La Comuna de Las Condes es una de las más extensas de Chile. Por el oriente limita con la Argentina. En su gran superficie alberga las cosas más heterogéneas. Un aeródromo, un centro de esquí, un centro minero y también una de las casas más antiguas que aún quedan en pie. Son las casas del fundo Lo Matta. Tienen más de doscientos cincuenta años de existencia. Pertenecieron a la hacienda que tenía en los alrededores de la capital don Casimiro Marcó del Pont. Dice la leyenda que éste, en su precipitada fuga, hizo enterrar un fabuloso tesoro y luego mandó matar a quienes intervinieron en esa faena, siendo enterrados en los espesos muros de las bodegas de las casas. Nada de lo anterior ha sido comprobado. En algunas excavaciones practicadas se han encontrado cacharros de greda. Su actual propietario, en poder de quien está el fundo desde principios de este siglo, ha debido librar una verdadera batalla, en defensa de su propiedad, con los buscadores de tesoros.

La vereda poniente de la calle 21 de Mayo, entre San Pablo y Presidente Balmaceda, vale decir, al costado del Mercado Central, tiene la particularidad de que a ella no se sube: se baja. Esto se debe a que cuando se repavimentó la calle, por razones técnicas, variaron los niveles de los extremos. Como no se podía subsanar en otra forma el hecho que el piso de los almacenes quedaba al nivel de la calzada, en defensa de ellos se mantuvo la acera antigua. Es por eso que en Santiago hay una vereda a la cual no se sube, sino que se baja.

En nuestra capital, a pesar de estar a las márgenes de un río, sus habitantes nunca han tenido entretenciones y deportes fluviales. El río Mapocho, fuera de una que otra inundación, no ha dado nada a los deportistas santiaguinos. Estos, añorando practicar la boga, recurren a las lagunas del Parque Cousiño y de la Quinta Normal. En la de este último paseo, hay 15 botes. Ellos llevan nombres de héroes: O'Higgins y Prat. Otros tienen nombres que evocan las hermosas regiones sureñas: Imperial, Bío Bío, Puyehue y otras. Por dos personas cobran $ 18 la media hora. Por tres, $ 24 y por cuatro, $ 28. También hay lanchas colectivas a gasolina. En ellas cobran $ 6 por persona y por media hora de paseo. Hace algunos años había unos flotadores en los cuales habían montado armazones de bicicletas con sus respectivos pedales, los que accionaban la hélice del vehículo. Eran la atracción de grandes y chicos y estos últimos añoran hoy los flotadores a pedal.

Levantarán industrias menores en todo el país

Un vasto cordón económico de industrias menores proyecta instalar a través del país, la Dirección General de Agricultura por intermedio del Departamento respectivo. Este plan comprende el fomento de la producción de diversas especies de aves y animales domesticables, según sea la región en que estas especies se aclimaten. Una vez organizados estos grupos económicos, que tendrán casi un carácter "casero", se instalarán cooperativas de producción y distribución, a fin de que las personas que ingresen a estas actividades obtengan un adecuado beneficio a sus trabajos.

El Departamento de Industrias Menores, por su parte, proporcionará créditos, enseres, reproductores, creará premios de estímulo para fomentar y ensanchar esta nueva área de la actividad económica nacional, llamada a proporcionar fuertes ingresos al país.

Actualmente el técnico de la Dirección General de Agricultura, señor Domingo Rojas, ha sido enviado a la zona norte para que estudie la reproducción de las especies peliferas, especialmente de la chinchilla que se reproduce en condiciones notables, particularmente en la parte alta de esa región.

Estos planes, llevados a la práctica con la máxima rapidez, bien organizados, pueden determinar importantes factores económicos en la vida del país, pues serán una segura y valiosa fuente de entradas, expresó anoche el Director General de Agricultura, señor Osvaldo Barraza.

Desde luego —agregó el señor Barraza— se fomentará la aclimatación y reproducción de la especie "chinchilla", cuya explotación se realiza actualmente con bastante éxito por particulares.

INVESTIGAN CONTRABANDO DE CORTISONA HACIA ARGENTINA

Con gran reserva se realizan investigaciones para establecer la existencia de un contrabando de cortisona, que habría sido llevado a Buenos Aires.

De acuerdo con los antecedentes que obran en poder de la policía y del Departamento de Control de Drogas de Sanidad, alrededor de cien mil pesos en esa droga que es extremadamente escasa en Argentina, habría sido conducida clandestinamente por vía aérea y en automóvil. Actualmente el gramo de este producto con que se ataca la artritis reumática deformante, es vendido en Chile al precio oficial de $ 1.291 gramo, bajo estricto control. En la capital argentina se ofrece, en la "bolsa negra", a razón de mil nacionales, o sea cuatro mil quinientos pesos chilenos.

UN CONTADOR DICE NO HABER TENIDO SANCION

El señor Gustavo Ocaranza Rojas ha llegado hasta nuestras oficinas con el fin de manifestar que él no ha sido sancionado por el Registro Nacional de Contadores, como aparece en algunas informaciones de prensa. Dijo que sólo se trataba de una citación para solucionar un reclamo pendientes desde agosto de 1948, interpuesto ante ese registro por uno de sus clientes, el que en nada afecta su honorabilidad profesional.

EN LIBERTAD BAJO FIANZA, L. GAJARDO

Fué ratificada la excarcelación bajo fianza del ex locutor radial León Gajardo, procesado a raíz del asalto e intento de robo a la anciana Julia Espinoza.

FUE SOBRESEIDO DON RAMON PASTEN VARELA

Fué sobreseído definitivamente el señor Ramón Pastén Varela, practicante, casado, 3 niños, que estuvo encarcelado durante 50 días, acusado de desacato por el Juez del Cuarto Juzgado Civil, señor Augusto Cerda, según documentos que nos presentó. El señor Pastén, nos informó que vivió durante ocho años en la casa de Andrés Bello 545, de propiedad de la señora Laura Montecinos, quien le pidió la habitación por negarse el arrendatario a pagar un arriendo más subido. Ante la negativa del señor Pastén, solicitó el desahucio por intermedio del Juzgado.

ROBARON UNA VALIOSA PLACA DE BRILLANTES

Una artística placa con cinco brillantes y ochenta diamantes, que fué adquirida en Paris por su dueña, desapareció misteriosamente ayer de un pequeño cofre donde estaba guardada con llave. También fueron robados dos cheques, en blanco.

La denunciante, señora María Magdalena Inda, domiciliada en Avenida Vicuña Mackenna 30, dijo a la policía que sospechaba de una empleada, quien no supo en las primeras interrogaciones explicar lo sucedido, a pesar de ser la única que se encontraba en el departamento al producirse el extraño desaparecimiento. La joya está avaluada en cincuenta mil pesos.

La Brigada Móvil destacó a dos de sus mejores sabuesos para investigar este robo. La doméstica fué detenida, pero hasta el momento no ha proporcionado ningún antecedente que pudiera servir para identificar al o los autores del golpe. Existe la impresión en las pesquisas que la mujer es cómplice involuntaria, por cuanto habría recibido la visita de un amigo, quien habría hecho uso de su confianza para apoderarse de la valiosa placa.

El afectado apeló a la Corte, que acogió su recurso. Sin embargo, el señor Cerda hizo cumplir la sentencia y Pastén se quejó a la Corte, lo que motivó la acusación de desacato del Juez Cerda.

S. E. sigue recibiendo adhesiones y aplausos desde las provincias

La resolución del Excmo. señor Gabriel González, de desahuciar el convenio sobre precio del cobre suscrito con Estados Unidos en abril de 1951, continúa provocando un verdadero movimiento de opinión nacional, que significa el más amplio respaldo público para el Jefe del Estado.

A los numerosos telegramas y acuerdos que ya hemos publicado en este sentido, podemos agregar hoy los siguientes que se recibieron ayer en la Presidencia de la República:

DE SAN BERNARDO. — "Radicalismo San Bernardo, reunido extraordinariamente sábado tres, con asistencia diputado doctor Brañes, acordó por unanimidad expresar a Vuestra Excelencia su más amplio respaldo e incondicional adhesión por acertada medida Gobierno sobre problema del cobre. Radicales de San Bernardo estiman que determinación tomada refleja fielmente sentimiento ciudadanía toda, por cuanto ella se encamina a defensa legítimos derechos económicos de tan importante industria extractiva, y formula votos por que iniciativa se complemente, decretándose nacionalización, conjuntamente con demás productos nuestro subsuelo.— **Jacinto Domínguez Infante**, presidente; **Hugo Morales Bizama**, secretario".

DE CARTAGENA.— "Asamblea Radical Cartagena aprobó hoy por aclamación voto de respaldo, patriótica actitud S. E. asunto cobre.— **Enrique Lagos**, presidente; **Gerardo Torres** secretario".

DE MULCHEN. — "No obstante ser opositor su Gobierno, siendo base mi campaña nacionalización cobre, exprésole, como senador, apoyo a medida adoptada señor Presidente, en cuanto ella signifique disolución convenio y control producción y venta cobre por Chile. Lo saluda.— **Salvador Allende**".

DE PAILLACO.— "Asamblea Radical Paillaco felicita calurosamente S. E. por iniciativa planteada ayer Consejo Gabinete, sobre nacionalización minerales cobre. Hacemos votos por el éxito de tan patriótica y trascendental determinación. ¡Viva Chile!.— **Morales**, presidente; **Sepúlveda**, secretario".

DE IQUIQUE. — "Nombre Asamblea Radical "Pedro Aguirre Cerda" y mío propio, felicitámosle por su valiente actitud al desahuciar convenio cobre. Medida de alto patriotismo enaltece su Mandato y nuestra doctrina.— **Zárate Andreu**, presidente".

DE RANCAGUA.— "Sindicato empleados Braden Copper Co., Caletones, felicita a Mandatario de Chile por gran decisión tomada desahucio convenio Washington. Empleados sindicatos acompañan y apoyan al Presidente de Chile en el paso dado. También acompañamos a Confederación Cobre. —**El Directorio**".

DE TEMUCO. — "Consejo Provincial Radical acordó felicitar calurosamente a S. E. su valiente actitud desahucio cobre, y ofrecerle incondicional adhesión. Atentos saludos. — **Máximo Vera**".

DE SAN ANTONIO.—"Asamblea Radical San Antonio acordó sesión anoche hacer llegar hasta V. E. sus felicitaciones por decidida actitud al denunciar convenio cobre en defensa intereses nacionales, y respaldar en toda forma dicha acción. Atentamente. — **Guillermo Latorre**, presidente; **Sergio González**, secretario".

DE VALPARAISO. — "Convención empleados portuarios, en momento clausurar torneo, se ha impuesto patriótica actitud V. E. al desahuciar convenio cobre, y acuerda felicitarlo y tributarle fervoroso voto aplauso. Respetuosos saludos.— **Rafael Meza Cienfuegos**, presidente; **Hernán Morales Allende**, secretario".

DE RANCAGUA.— "Empleados Sewell y Mina apoyan y aplauden actitud patriótica asumida por S. E. frente problema cobre chileno. — **Zúñiga**, presidente; **Durney**, secretario".

DE CHUQUICAMATA. — "Asamblea Conservadora de Chuquicamata felicita Excelencia por viril y patriótico gesto desahuciar convenio cobre, en defensa intereses patrios. — **Luis Cármona**, presidente; **Rojas**, secretario".

—"Dirigentes sindicales mineral congratulan y felicitan V. E. por enérgica y patriótica actitud asumida frente problema cobre. Hacemos votos por que vuestra medida cuente con respaldo ciudadanía toda. Respetuosos saludos. Por Sindicatos Obreros y Empleados de Chuqui.— **Albornoz, Ríos, González, Palma, Robles, Romero, Velásquez, Tomás Flores, Muñoz, Tapia y Ramos**".

DE VIÑA DEL MAR.— "Reciba mi más sincera felicitación por enaltecedora actitud en defensa de nuestra soberanía, patrimonio riquezas naturales, que es defender al pueblo chileno. Saludos.— **Vasco Valdebenito**".

DE CONCEPCION. — "Juventud Radical de Concepción, Agrupación "Alfredo Rosende", ruega recibir su fervorosa adhesión ante patriótica y firme actitud situación cobre chileno. Jóvenes radicales sienten profunda satisfacción gesto honroso de S. E.— **Jorge San Martín**, presidente; **Julio Arroyo**, secretario".

DE SAN ANTONIO.— "Obreros portuarios en su totalidad apoyan y aplauden decididamente actitud S. E. desahucio precio cobre. — **Manuel Mora**, presidente Consejo Portuario; **Gilberto Arce**, secretario".

DE TALTAL.— "Nombre Corporación y pueblo Taltal, cúmpleme expresar a V. E. satisfacción y asentimiento política S. E. defensa patrimonio nacional. Atentos saludos. — **José Miguel Quiroz**, Alcalde".

CELEBRARON DIA DEL INGENIERO COMER

Asisten al foro realizado por los Ingenieros Comerciales, en la Facultad de Economía, el Director de la Escuela don Luis Escobar acompañado del presidente de la Asociación señor David Benado, y el Director, señor Sergio Ceppi, e Ingenieros Comerciales .....

ELIMINARAN A...

(DE LA PRIMERA PAGINA)

concurra cada cual al cumplimiento de sus deberes".

LA NACION fué informada de que el Ministro comprobó, también, personalmente, que muchos industriales vendieron ayer a dueños de carnicerías, a 41 pesos el kilo de carne en vara, lo cual constituye una evidente especulación, que, naturalmente, provoca un recargo que debe pagar el pueblo consumidor.

El Ministro reaccionó frente a estos hechos diciendo a la prensa que no es consecuente con la tolerancia gubernativa la actitud de los industriales y dueños de carnicerías que han llegado a comentar de "insólita" su decisión de no haberlos recibido como integrantes de una "Corporación de la Carne", que funciona en el Matadero.

"No acierto a comprender esto, dijo el señor Larraín, Industriales y dueños de carnicerías han sido recibidos por mí en diversas ocasiones. Junto con ellos he conversado acerca de la manera de llegar al establecimiento de precios justos y convenientes, resguardando, como es lógico, los intereses de los consumidores. En la reunión del viernes pasado convine en reunirme con ellos por separado para este objeto, pero no lo aceptaron". El Ministro, por su parte, tampoco aceptó reunirse en la forma propuesta por los interesados, desde el momento que a ella insunuaron su concurrencia personas ajenas a las que realmente tienen que ver con el problema.

El señor Larraín terminó expresando que fijará en breve los precios, y que "la opinión del Ministerio es clara, frente al problema. Reconocerá una utilidad justa a los industriales, cuando cumplan sus deberes; pero por ningún motivo acepta imposiciones que estima contrarias al interés público".

En su conversación con la prensa, el señor Larraín expresó su opinión de que, en caso de que la conducta de industriales y comerciantes no varíe, se podría llegar hasta una nueva intervención del Matadero Municipal. Hoy celebrará una reunión con el Comandante de la Compañía de Administración del Ejército, Mayor don Octavio Fernández.

SESIONO SOCIEDAD DE FOMENTO FABRIL

En la última sesión ordinaria del Consejo Directivo de la Sociedad de Fomento Fabril, se reincorporó el señor Walter Müller. Acto seguido, presentó su renuncia el presidente de la institución, señor Ramón Montero, con quien solidarizaron los señores Benjamín Aguirre y Jacques Katz, vicepresidente y tesorero, respectivamente. Esta renuncia se debió a que el señor Montero al aceptar el cargo, dejó establecido que lo hacía solamente por mientras estuviera ausente el señor Müller. Dada las razones expuestas, éstas fueron aceptadas.

A continuación se cedió la palabra al señor Müller, que integrará la Conferencia de Materiales Escasos en Washington. Dió a conocer, el señor Müller, los motivos que se tuvieron presentes para organizar esa Conferencia Internacional sobre materiales escasos. Informó también que para el estudio de las necesidades y disponibilidades mundiales de los distintos materiales, se crearon diversos grupos especializados, en los que Chile tiene representación en dos de ellos: el de cobre, plomo y zinc y el de molibdeno y tungsteno. Finalmente el señor Müller hizo un detenido análisis de la situación de Chile en la producción mundial de cobre y de la comprensión que había en el Departamento de Estado para con los nuestros problemas.

A continuación se trató del racionamiento impuesto por la Compañía Chilena de Electricidad. En cumplimiento de un acuerdo del Consejo se envió una nota al Ministro del Interior a este respecto, en la cual se le hacen ver los diferentes inconvenientes que tiene para la industria la medida comentada. El Ministro dió contestación al oficio mencionado, el cual será contestado por el Consejo de la Sociedad.

CONTINUO HUELGA DE ESCUELA DE MEDICINA

La huelga de la Escuela de Medicina continuó ayer sin interrupciones. Los estudiantes no concurrieron a sus clases en vista que las autoridades universitarias no han ... sus peticiones. ... versitario, en su ... na estdiará el ... tará de buscar ... vimiento iniciado ...

Homenaje a Aguirre Cer... amplio foro ... desarrollo ...

La Asociación ... Comerciales de ... en conmemora... ción de la Fac... mía, rindió ayer ... a la memoria de ... cano, don Pedro ... en una romería ... a su tumba, an... ron uso de la pa... guos discípulos ... obra realizada p... maestro.

En la tarde ... ro en el local de ... Economía y Co... tuvo a cargo de ... tores, señor Juan ... los Oyarzún.

El señor Cro... posición con u... los problemas que ... tar una política ... los obstáculos ... para un plan de ... nómico nacional.

A continuación ... los Oyarzún, ... Ministerio de ... firió a la impor... en la política fis... ciera como mo... tribuir al desar... nómico del p... causas del des... que tiene su or... de congruencia ... trazadas; aum... nacional, y ... de la misma, y ... país para alcan... en un corto pla... ñaló que el hec... tual financiamie... estatales sea de ... cionista, deriva ... de tributación ... una parte de la ... creando en los ... dos, más afecta... ciales, y en los ... dencias a pagar ... mayores contribu... nómeno se tradu... en una mayor ... la el propósito de ... nómica proyecta...

En el foro que ... nuarse mañana, ... zún, junto con ... indicará las me... seja el planeami... estatal.

CEDEN PREDIOS ... EDIFICIOS PU...

El predio fisc... mente ocupa ... dad de San A... dido por el Mi... rras y Colonizac... ve Vallejo, a ... de Justicia ... para que insta... local las oficin... tos Internos y ... Identificación. ... El decreto se e... mente tramitad... traloría General ... blica.

Asimismo, el ... Tierras y Colo... firió a la Socie... tora de Edi... Educacionales, ... za Gregorio Urr... va Imperial, pa... te edificios de ... funcionamiento ... públicas.

Cadáver de una mujer asesinada a golpes hallaron en un potrero

En un potrero ubicado en San Joaquín frente al número 580, fué encontrado por carabineros de la 12.a Comisaría el cadáver de una mujer de más o menos 30 años de edad.

Estaba pobremente vestida. Se presume la consumación de un homicidio, por presentar una lesión producida con arma contundente en la cabeza.

La Brigada de Homicidios espera el informe de la autopsia, que será entregado hoy, para establecer la causa exacta de su muerte. Se nos adelantó que hubo intento de violación, lo que confirmaría la impresión de que se trata de un crimen.

El cadáver fué ubicado debido a que un perro, que buscaba basuras, comenzó a aullar al encontrarse ante el cuerpo inerte. Manchas violáceas en el rostro y la hora en que se halló a la mujer —trece horas— indicarían que estuvo almorzando y bebiendo con sus agresores. Hasta el momento no ha sido identificada.

PERRO QUE AULLABA ORIENTO A POLICIAS; COBARDE HOMICIDIO

RECIBIO DOS GOLPES ELECTRICOS: PERDIO LA VIDA AL SEGUNDO

Instantáneamente pereció electrocutado en la tarde de ayer el obrero Francisco Astudillo Pizarro, de 35 años de edad, en los momentos que arreglaba en un entretecho una instalación eléctrica.

Este hecho ocurrió en la calle Francisco Javier s/n. El cadáver fué enviado al Instituto Médico Legal. Al iniciar el trabajo la víctima recibió un golpe de corriente, pero sin consecuencias. Comentaba éste accidente cuando se produjo la última y fatal descarga.

INSERCION

LOS FRIGORIFICOS DE MAGALLANES ACLARAN:

Señor Director del
diario "La Nación"
Presente.
Señor Director:

A pedido de los Frigoríficos de Magallanes, me permito rogar a Ud. se sirva insertar en su prestigioso rotativo, la siguiente aclaración:

"Con gran sorpresa hemos leído en el diario "La Nación", del miércoles 30 de abril ppdo., una información, según la cual los Frigoríficos de Magallanes habrían solicitado al señor Ministro de Economía un aumento de precios de 120 por ciento para la carne frigorizada que ellos elaboran, el cual mereció un categórico e inmediato rechazo. Agrega también la información indicada que en vista de lo anterior, los Frigoríficos están dispuestos a no continuar los envíos de carne al centro y al norte del país, medida con la cual habrían amenazado en vista del rechazo anterior".

La información señalada es totalmente antojadiza, y estamos seguros que ella no proviene del Ministerio mencionado, pues los hechos ocurrieron en forma por completo distinta.

Los representantes de los Frigoríficos concurrieron al Ministerio a una audiencia fijada por el señor Ministro, y en ella hicieron presentes las alzas experimentadas por los costos de la carne frigorizada. Manifestaron que los mayores gastos excedían del 100 por ciento respecto al año 1950, y que al establecerse la nueva política de precios para el presente año era necesario tomar en cuenta este hecho, ya que el año 1951 no fueron aumentados los precios oficiales de venta, por lo que el precio de la carne frigorizada en el presente año debe hacerse cargo del alza de costos de dos años seguidos.

El señor Ministro expresó que para poder pronunciarse sobre el precio de la carne frigorizada necesitaba imponerse de los costos en referencia, los que debían ser comprobados ante los técnicos del Ministerio, quedando los Frigoríficos de entregar todos los antecedentes necesarios para este fin.

En ningún momento han dicho o siquiera pensado los Frigoríficos en no continuar o suspender los envíos de carne al centro y norte del país, y toda afirmación en ese sentido es absolutamente inexacta.

Los Frigoríficos confían en que tanto el señor Ministro de Economía como los técnicos del Ministerio, que estudiarán este asunto, resolverán sobre los precios de la carne frigorizada de acuerdo con los costos comprobados".

Saluda a Ud. muy atentamente

p. p. Compañía Frigoríficos de Magallanes S. A.
H. HENKES B., Subgerente, carnet N.o 24111, de Punta Arenas

!COLEGIALE...
PROTEJANSE CONTRA EL FRIO Y ...
APROVECHEN DE COMPRAR ...
ABRIGO Y UNIFO...
HAY PARA TODOS LOS COLEGIOS
FABRICA DE UNIFO...
ANITA HORN — Alame...

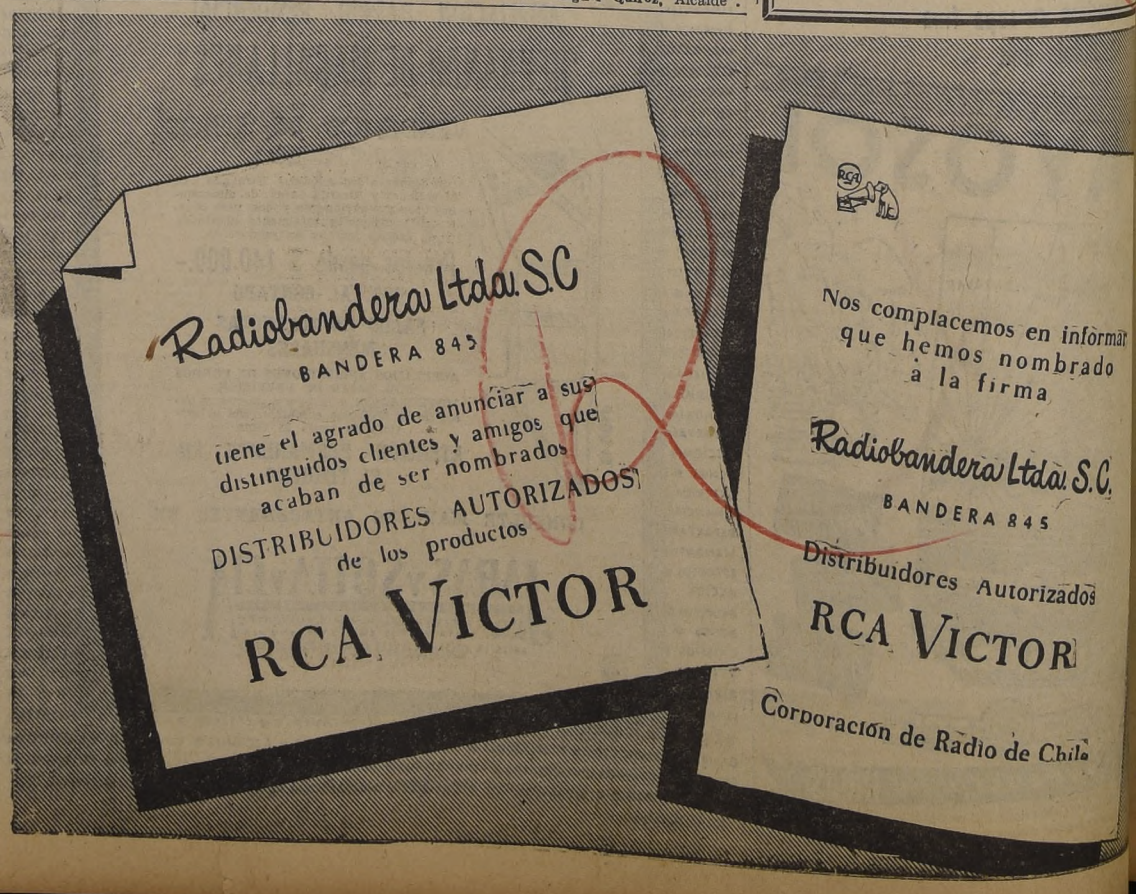

ISTINCION AL DOCTOR NA-ANCENO ROMERO.— GINE-RA, 5.— (UP).— Jaime To-es Bodet, Director General de Organización de la NU para Educación, las Ciencias y la ultura, (UNESCU), dijo en la sión inaugural de la 5.a Asam-ea Anual de la Organización undial de Salud (OMS), a la e asisten delegados de 70 paí-, que "ha quedado mejor es-blecido el hecho de la inter-pendencia material de los eblos que el de la necesidad de e cooperen entre sí en los pla-s intelectual y moral". La amblea eligió por unanimidad esidente de la Comisión de ograma y Presupuesto, al doc-r Nacianceno Romero, de Chi-presidente de OMS, al doctor an Salcedo, filipino; vicepre-ientes, a los doctores A. Tho-as Bellerive, de Haití, y Paul llenweider, de Suiza y Joseph gba, de Liberia. El doctor L. ıdaliar, de India, fué elegido esidente de la comisión de untos administrativos, económicos y jurídicos.

10 millones de pérdidas en incendio de fábrica de velas

Un violento incendio redujo a escombros anoche a una fábrica de velas ubicada en el corazón de la populosa comuna de Quinta Normal. Enormes llamaradas iluminaron cerca de medio kilómetro, estimuladas por la gran cantidad de material inflamable y la construcción ligera del edificio.

El fuego apareció a las 23.05 horas, en una pieza interior, y su origen fué un corto circuito. El establecimiento, de propiedad de la firma Alfredo López y Cía., ubicado en Andes 3723, tiene seguros por cuatro millones de pesos en diversas compañías. Hasta la una de la madrugada de hoy trabajaron los voluntarios en la extinción del siniestro, en el que resultaron con quemaduras el obrero Valeriano Saldívar, y los bomberos Fernando Vélez Avendaño y Juan Díaz Matus, de la Compañía de Quinta Normal.

Los daños no han sido avaluados, pero se calculan aproximadamente en diez millones de pesos. Se quemaron trescientas toneladas de parafina en pasta, además del inmueble y maquinarias.

Un aspecto del espectacular incendio que anoche destruyó la fábrica de velas de Quinta Normal. Muestra el depósito de parafina en pasta, cuyas 300 toneladas fueron consumidas por el fuego. (Foto de Alfredo Riveros)

EL TORNEO PROFESIONAL DE FUTBOL SE JUGARA EN 1952, EN DOS RUEDAS

En su sesión de anoche el Consejo de Delegados de la Asociación Central de Fútbol, acordó realizar el torneo profesional de 1952, en dos ruedas, luego de una votación que dió 7 votos a favor de las dos ruedas y media, 3 a favor de las dos ruedas y 2 abstenciones. Como el reglamento indica que debe haber dos tercios de los votantes a favor de acuerdos al margen de los reglamentos, en este caso las dos y media ruedas, pese a la mayoría habida, el campeonato que se inicia el sábado 24, se jugará en dos ruedas.

OTROS ACUERDOS

—A petición del club Everton y tomando en cuenta los buenos antecedentes de su jugador Salvador Biondi, sobre quien regía un castigo vigente de la temporada pasada, éste le fué indultado.

—En una próxima sesión se tratará la posibilidad, con motivo de la brillante actuación de dirigentes y jugadores en el torneo Panamericano, de realizar un Pacto de Honor que declare amnistía en todos los castigos existentes.

—Agradecer a S. E. el Presidente de la República la conceptuosa nota de felicitación que envió a la Asociación Central por el éxito obtenido en el Panamericano.

—Pasar a la Comisión Revisora de Cuentas y a pedido expreso del señor Tesorero, el balance del torneo Panamericano.

—No fijar para ningún clásico fecha libre dentro del campeonato oficial.

7.953.096.98 PESOS LA UTILIDAD DEL PANAMERICANO

De acuerdo al balance presentado por el tesorero de la Asociación Central, el Primer Panamericano dejó una utilidad a sus organizadores de 7.953.096.98. Hubo un total de entradas de 33.625.617.90 pesos y gastos por valor de 25.672.520.92 pesos.

Hijos del pueblo...

(DE LA PRIMERA PAGINA)

María Caro Rodríguez, el Ministro de Educación, don Eliodoro Domínguez, y señora, el Ministro de Relaciones Exteriores, Eduardo Yrarrázabal; el Ministro del Interior, don Alfonso Quintana Burgos; el General del Aire, Aurelio Celedón Palma; Pedro Castelblanco; Embajador de Argentina Carlos Gustavo Lerena, y diputado Alfonso Campos.

LLEGA LA VIAJERA.— Faltando diez minutos para las 14 horas llegó a los Cerrillos S. E. el Presidente de la República acompañado de su esposa. "¡Viva la señora Rosa", gritó el público apostado en las terrazas del aeropuerto. Celmira Venegas, de Conchalí, le obsequió un bouquet de flores. La pequeña Fanny Dimitrini le hizo entrega de un pequeño ramillete de botones de rosa en nombre de la Asociación de Comerciantes Minoristas "Rosa Markmann de González Videla". La banda de la Aviación rompió con los acordes de la Canción Nacional cuando la ilustre pareja descendió del automóvil. Hubo momentos de verdadera emoción cuando todos trataron de abrazarla y estrecharle la mano. Doña Esperanza de Alfonso la saludó con cariño al igual que doña Clara Williams de Iungue y Graciela Mandujano. El gerente de la Panagra Carlos Brunson le hizo entrega de los tickets de la Compañía. A las 14.15 horas, doña Rosa Markmann se encaminó al avión. Las últimas personas de las cuales se despidió fueron su hija Sylvia González de Campos, su prima Lucila Benítez y su esposo, el Presidente de la República. Cuando ya había subido al Interamericano, llegó el Embajador de los Estados Unidos Mr. Claude G. Bowers, quien conversó con la ilustre viajera unos segundos. A las 14.25 horas, despegó la aeronave conducida por el capitán Herbert Schultz, y atendida por la hostess Gloria Clifford y el purser Richard Nally.

VISITARA VIVIENDAS POPULARES Y HOSPITALES. — NUEVA YORK, 5 (UP) — La Primera Dama de Chile, señora Rosa M. de González Videla, llegará mañana a esta ciudad para recibir el título de "Madre más destacada del mundo", y aprovechará su visita a Estados Unidos para hacer un estudio acerca de las viviendas populares, hospitales y otros servicios públicos para la niñez y la mujer.

La señora González Videla debe llegar a Miami a las 6.45 horas, por vía aérea, siguiendo luego viaje a Nueva York a las 8.30 horas. Llegará al aeropuerto de Idlewild, a las 12.30 P. M.

Será recibida la Primera Dama chilena en el aeropuerto de Idlewild por el Embajador chileno en Washington, Félix Nieto del Río; el Embajador de Chile ante las Naciones Unidas, Hernán Santa Cruz; la delegada chilena ante las NU., Ana Figueroa; el Cónsul General, Alfonso Grez y por otras personalidades. También estarán en el aeropuerto representantes del Departamento de Estado y del Alcalde de Nueva York.

El título de "Madre más destacada del mundo", ha sido otorgado a la señora González Videla por la "American Mothers Committee". En el mismo acto la señora Toy Len Goon, mujer china con más de 30 años de residencia en Estados Unidos, recibirá el título de "Madre más destacada de EE. UU.".

Aunque la señora González Videla ha expresado su deseo de tener el mayor tiempo posible para los estudios que se propone realizar, el programa de agasajos en Nueva York y en Washington es casi tan nutrido como el que se elaboró cuando vino a Estados Unidos acompañando al Presidente González Videla, hace dos años.

Totalmente libres tendrá sólo mañana miércoles y el jueves. Piensa dedicarlos a visitar viviendas populares, albergues infantiles, hospitales, maternidades y otros proyectos en que la Primera Dama ha demostrado profundo interés.

El programa de agasajos comenzará después del día de la ceremonia de entrega, el viernes 9. Esa misma noche, asistirá a una comida en su honor ofrecida por Charles R. Cox, presidente de la Kennecott Copper Co., y señora; y al día siguiente almorzará con la señora Roosevelt en Hyde Park.

Con excepción del último día de su visita a Nueva York —13 de mayo— la señora González Videla tiene un programa completo de actos a que asistirá.

Entre otras reparticiones, visitará los Laboratorios Shering, de Nueva Jersey, donde se le dará suficientes dósis para el tratamiento de cien víctimas de tuberculosis durante un período de seis meses.

El 14 de mayo saldrá para Washington donde se le ha preparado otra serie de agasajos. Estará en la capital norteamericana hasta el 18 de mayo, día en que iniciará el regreso a su patria.

EX CANCILLER DE BOLIVIA, D. PEDRO ZILVETTI, LLEGO

Anoche, por la combinación transandina, llegó a Santiago el ex Canciller y ex Embajador de Bolivia en Brasil, señor Pedro Zilveti Arce.

El distinguido hombre público boliviano fué saludado, en la estación Mapocho, a nombre de nuestro Gobierno, por el Subjefe del Protocolo, don Carlos Mardones Restat. Durante su permanencia en Santiago, se hospedará en casa del Director General de Estadística, don Luis Cárcamo Cantín, de quien es cuñado.

NO SE HA CERRADO LA FRONTERA CON BOLIVIA

Un diario de la tarde informó ayer que nuestro Gobierno había cerrado la frontera con Bolivia, en vista de las noticias recibidas de un levantamiento militar en la localidad de Colchaca.

Tanto el Subsecretario del Interior, don Héctor Grez, como el de Relaciones Exteriores, don Manuel Trucco nos declararon que esa noticia es total y absolutamente falsa.

30 millones para obras públicas en Zona Norte

30 millones de pesos se invertirán en la zona norte del país para reparar las obras públicas destruídas por los temporales que azotaron a esa región. Los trabajos que se iniciarán permitirán también absorber la cesantía de innumerables obreros que se encuentran actualmente sin trabajo. La Dirección General de Obras Públicas propuso ayer al Ministro Merino Segura la siguiente distribución de los fondos, que se emplearán en la reparación de caminos, de obras de regadío y reparación de numerosos locales fiscales:

TARAPACA, $ 2.500.000: Camino Longitudinal, 900.000; camino Azapa, 400.000; camino Lluta, 300.000; camino Pachica a Mosquito de Oro, 100.000; obras de regadío de Azapa (Lumbreras), 300.000; otras obras e imprevistos, 500.000.

ANTOFAGASTA, $ 2.900.000: Camino Longitudinal, 650.000; camino Calama a San Pedro, 550.000; camino Chiu-Chiu a Ayquina y Caspana, 150.000; camino acceso a Río Grande, 100.000; camino acceso a Socaire, 100.000; Ferrocarril Antofagasta a Salta, 400.000; reparaciones locales fiscales, 450.000; otras obras e imprevistos, 500.000.

ATACAMA, $ 4.200.000: Caminos Vallenar, San Félix, El Tránsito e Interior, 500.000; camino Copiapó a Caldera, 300.000; camino Caldera a Chañaral, 300.000; camino Huasco a Vallenar, 200.000; camino Mineros a Chañaral, 250.000; camino Longitudinal, 550.000; camino Internacional, 300.000; camino Mineros de Copiapó, 250.000; Escuela Alto del Carmen, 250.000; reparaciones locales fiscales, 500.000; otras obras e imprevistos, 500.000.

COQUIMBO, $ 17.000.000: Pavimentación camino de La Serena a Algarrobito, 5.000.000; camino La Serena a Vicuña e interior y acceso, 6.000.000; caminos Departamento de Ovalle, dos millones 500 mil; camino Departamentos de Combarbalá e Illapel, 1.500.000; reposición de campamentos, herramientas y maquinarias de riego, 500.000; Escuela Agrícola de La Serena, un millón; otras obras imprevistas, 500.000.

ACONCAGUA, $ 2.400.000: Camino Internacional, 500.000; puente San Francisco, 120.000; camino San Regis a San Francisco, 180.000; camino Putaendo a Los Patos, 200.000; camino San Felipe a Jahuel, 100.000; camino de Santa María, 100.000; camino de La Laguna a Hermitaños, 400.000; reparaciones de locales fiscales, 300.000; otras obras e imprevistos, 500.000.

VALPARAISO, $ 1.000.000: Camino Troncal, 400.000; camino Algarrobo al Norte, 400.000; camino de Calmo a La Laguna, 200.000.

EMBAJADOR DE EE. UU. EN BOLIVIA, LLEGA MAÑANA

Mañana llegará a Santiago, en el "Interamericano", de la Panagra, el Embajador de Estados Unidos en Bolivia, señor Edward Sparks.

En Los Cerrillos será saludado, a nombre del Gobierno, por el Subjefe del Protocolo, señor Carlos Mardones Restat.

Permanecerá algunos días en esta capital, por asuntos particulares y seguirá viaje a Estados Unidos.

SERVICIOS HIGIENICOS DEL SERVICIO MEDICO NACIONAL DE EMPLEADOS

Hemos recibido una denuncia sobre el incalificable estado de desaseo en que son mantenidos los servicios higiénicos del Servicio Médico Nacional de Empleados, sección Medicina Curativa, de calle Teatinos esquina de Santo Domingo.

La veracidad de esa denuncia fué confirmada ayer, al mediodía, por un reportero de LA NACION, por lo cual la acogemos, para que llegue a conocimiento de los jefes del Servicio.

DIEZ Y SEIS VAGOS Y MENDIGOS, DETENIDOS

Continuando su batida contra los vagos y mendigos, en cumplimiento de instrucciones impartidas por el Intendente, Carabineros e Investigaciones, procedieron a detener a diez y seis individuos, sin profesión ni oficio conocidos. Todos fueron puestos a disposición del 2.o Juzgado del Crimen, luego de ser fichados.

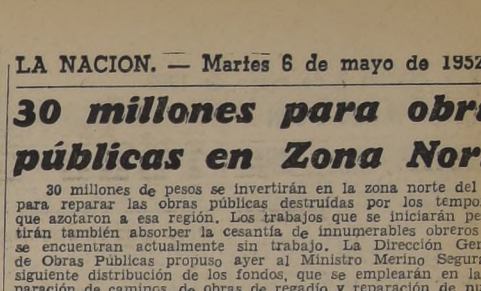

LA NACION AÑO XXXVI N.o 12.571

Empresa Periodística "LA NACION", fundada el 14 de enero de 1917.— AGUSTINAS 1269. — TELEFONO 82222. — CASILLA 81-D.
Presidente del Consejo y Director: RAMON CORTEZ PONCE.— Gerente: ANTONIO FERREIRA MEDINA.— Consejeros: CARLOS VASSALLO, BOLIVAR APARICIO, EILERT HERUD y JOSE RAMSAY ALLAN. — Subdirector: GUILLERMO EDUARDO FELIU.—Jefe de Informaciones: WARINO ESPINOSA. Jefe de Propaganda: CARLOS ALZOLA.
Representantes para EE. UU. y Canadá: THE N. DE FILIPPES Co. 551. — FIFTH AVENUE — New York, 17 N. Y.
Servicio Noticioso Extranjero: UNITED PRESS ASSOCIATION. — Servicio Fotográfico Extranjero: ACME. — Agentes y Corresponsales en todas las ciudades y pueblos de Chile.
SUSCRIPCIONES: Un año, $ 1.296.—; seis meses, $ 656.—; tres meses, $ 336. Valor del ejemplar del día: $ 4.— Ejemplares atrasados: $ 8.—

Santiago de Chile, martes 6 de mayo de 1952

APLAUSOS A UNA MEDIDA GUBERNATIVA

La opinión general ha recibido con amplio y sincero beneplácito la resolución del Gobierno en orden a desahuciar el convenio del cobre, cuyo primer plazo de aplicación vence el 8 del presente.

Desde los sectores más distantes y dispares se han levantado voces para aplaudir la enérgica actitud del Presidente de la República, con lo que se evidencia la justicia de la posición adoptada por el Primer Mandatario frente a un estado de cosas que se hacía extremadamente difícil.

En efecto, el precio y el volumen de nuestra exportación de cobre son fundamentales para la economía y las finanzas del país. La mitad de nuestro ingreso en monedas extranjeras proviene de las ventas del metal rojo, y no es exagerado suponer que por lo menos una tercera parte del presupuesto fiscal se financia con los impuestos que afectan a la gran minería cuprera, o con las diferencias de cambios que hace el Fisco al liquidar la moneda extranjera que producen las exportaciones de cobre.

Si disminuyen el precio o la cantidad exportada, nuestra economía se resiente de inmediato y la situación fiscal se hace poco menos que insostenible.

Asimismo, privado el país de ingresos en moneda extranjera, se vería obligado a restringir sus importaciones, lo que, además de causar hondas molestias al consumidor, ocasionaría disminución notable en la actividad del comercio, que, en gran parte, relaciona su volumen de ventas con el monto de las importaciones.

La resolución gubernativa, pues, tiene finalidad de un alcance de extraordinaria vastedad: favorece al consumidor, al comerciante, al industrial que consume materias primas de procedencia extranjera, a las finanzas públicas y privadas y, sin duda, también a las propias compañías productoras de cobre, cuyos ingresos experimentarán apreciable incremento, permitiéndoles hacer las justas alzas de salarios reclamadas por su personal.

Porque, en resumen, el desahucio del convenio significa que Chile venderá su cobre a un precio no inferior a 33,5 centavos de dólar por libra, con lo que las entradas, en total, aumentarán en alrededor de 46 millones de dólares, en lugar de los 18,5 millones que hoy se obtienen de los 3 centavos de sobreprecio logrado para el 80% de la producción que se vende en los Estados Unidos y por algunas otras partidas menores.

Las Compañías productoras participan, según la ley vigente, del 50% de las utilidades sobre determinados precios de venta del cobre; en consecuencia, al venderlo Chile a los valores arriba indicados, los mayores ingresos de las empresas serían de alrededor de 23 millones de dólares.

Esta suma les permitirá hacer frente, sin disminuir sus ganancias actuales, al aumento de los salarios que reclaman los obreros de Chuquicamata y Potrerillos. El costo de tal reajuste de jornales, al tipo de retorno legal del cobre, de $ 19.37 moneda corriente por dólar, se cubre, casi exactamente, con la mayor entrada para las Compañías, a que hemos hecho mención. Y con la enorme ventaja de que toda esta mayor cantidad de moneda extranjera viene a engrosar las disponibilidades del país, ya que se pagará en salarios y sueldos.

Quienes han estudiado sin pasión la materia, no pueden dejar de apreciarla en los términos que la planteamos, y es por ello que se ha producido la casi unánime aprobación del país a la medida del Gobierno.

Sólo unos pequeños grupos de recalcitrantes enemigos de toda obra de bien nacional han manifestado su oposición, que no se basa en razonamiento alguno, sino en la obcecada intención de poner cuanto tropiezo sea posible, a la labor gubernativa.

En tales circunstancias, no vale la pena ocuparse de quienes así proceden, cuyas intenciones, por lo demás, son bien conocidas.

Costos de leche

El problema de la leche continúa en la incertidumbre. Como la decisión definitiva está supeditada a los costos de producción, este aspecto está siendo objeto del máximo de consideraciones. El asunto es delicado, tanto por la naturaleza misma del problema como porque existen apreciaciones contrapuestas respecto de los desembolsos que deben hacer los productores y las plantas pasteurizadoras para poder entregar el alimento al público. La diferencia en los cálculos no es de pequeña monta, por lo que la aceptación definitiva de un determinado costo ha de constituir el fundamento para la fijación del precio de venta del artículo a los consumidores.

No se entiende por qué dentro de este tira y afloja de los costos, la revisión de ellos haya sido nuevamente encomendada al Instituto de Economía Agrícola. Los cálculos extremos provienen, uno de dicho organismo, y el otro, de la Subcomisión Técnica del Partido Radical. El nuevo examen de este aspecto básico ha de ser realizado otra vez por el Instituto de Economía. ¿Puede esperarse alguna modificación? Evidentemente no, ya que el criterio con que se proceda a hacer las estimaciones ha de ser el mismo con que se efectuaron los cálculos primitivos. La influencia de los representantes de los intereses en juego es, además, demasiado cercana para que haya reconsideraciones. Un informe presentado en otras condiciones no puede contener otra cosa que nuevos intentos para probar la legitimidad económica de la posición asumida frente a este problema. No puede ser buen juez quien es parte en el asunto...

Mejor habría sido que los pronunciamientos finales sobre los cálculos de costo hubiesen sido entregados a técnicos cuya objetividad estuviera fuera de duda en vista de no haber tenido una participación en el asunto. El Ministerio de Agricultura posee espléndidos servicios técnicos, como el Departamento de Ganadería, dependiente de los Servicios de Agricultura. Si el problema materia de discusión pasase a manos de ellos, se tendría la certeza de que lo estudiarían especialistas de gran conocimiento y experiencia, que unirían a sus méritos el hecho de estar libres de toda influencia, por muy lejana que fuere, proveniente de las partes interesadas. Es así porque no están bajo la tuición de un Consejo que vibra a instancias de los productores e industriales.

Por eso creemos que la revisión de un informe sobre costos no debe ser encargada a las personas que hicieron el informe, sino a técnicos que puedan juzgar con la debida imparcialidad. Sería absurdo que los funcionarios que subscriben el susodicho informe se pronunciaran ahora en contra de él, ya que equivaldría a desconocer la validez de lo obrado por ellos mismos. Sería algo así como un suicidio técnico. Para salvar este impasse, justamente, es que debe recurrirse a quienes están fuera de la órbita en que hasta este instante se ha movido el problema. El Departamento de Ganadería cumple con los requisitos necesarios para un buen pronunciamiento sobre los inciertos costos de elaboración de la leche. Es de esperar que se le pida su opinión técnica y sea ésta considerada la definitiva para los efectos de proceder con estricta justicia a fijar el precio de la leche.

LA TELEVISION DE LA BBC

La BBC de Londres abrió un nuevo capítulo en la historia de los progresos modernos al inaugurar el primer servicio público de televisión de alta definición del mundo, en noviembre de 1936, en el Palacio Alexandra.

Al suspenderse este servicio, por causa de la guerra, en 1939, el total de aparatos receptores ascendía ya a 20.000. Para mediados de 1949, este número había aumentado a 150.000. Recientemente esta cifra ha sobrepasado el millón.

A través de un plan quinquenal de construcción de estaciones transmisoras que se sumarán a las actualmente en funciones, va tomando forma el futuro: una cadena de estaciones transmisoras llevará el servicio de televisión a la casi totalidad del pueblo británico.

EMBAJADOR EN BOLIVIA PARTIO A LA PAZ, AYER

El Embajador de Chile en Bolivia, don Jorge Saavedra Agüero, regresó ayer a La Paz, en el "Interamericano" de la Panagra.

El distinguido diplomático, que vino al país acompañando al ex Presidente de la Junta de Gobierno de ese país, general don Hugo Ballivián, permaneció algunos días en Santiago, informando a nuestro Gobierno sobre los recientes acontecimientos de Bolivia.

CARTA DE LONDRES

Paro en crescendo

(De nuestro corresponsal especial, Esteban Salazar Chapela).

Durante la guerra pasada —desde el 39 hasta el 45—, todos los discursos políticos, así conservadores como laboristas, concluían o comenzaban con esta cantinela: "Esta vez no ocurrirá de ninguna manera lo que ocurrió a raíz de la guerra del 14 al 18. Esta vez no habrá paro. Las masas trabajadoras pueden luchar con la confianza de que al finalizar la contienda siempre habrá trabajo para ellas en las fábricas, en los talleres, en las minas, en las granjas o (para el voluntario), en los ejércitos que acaso tengamos que sostener después de la paz". Este, como decíamos, era el estribillo, entonces, de todos los discursos políticos; pero una cosa son los discursos políticos y otra cosa es la historia, de la misma manera que una cosa son las normas de conducta y otra distinta —a veces opuesta— la conducta...

Con todo, justo será reconocer que los laboristas acomodaron bastante bien sus prácticas gubernamentales a sus discursos teóricos, pues durante la época laborista en Inglaterra no hubo paro. El paro ha comenzado precisamente ahora, con el Gobierno conservador. Una de las cosas más sorprendentes que le ha pasado a este Gobierno es lo pronto que ha perdido popularidad y confianza. En pocos meses, el mismo cuerpo electoral que dió mayoría a los conservadores (mayoría exigua, también es cierto, de 23 diputados nada más), ahora parece volver la espalda y poner sus ojos de nuevo en los combatidos laboristas. Prueba de ello han sido las elecciones municipales de estos días, en las cuales los laboristas quitaron más de cien puestos a los conservadores, sin que éstos lograran arrebatar ni uno a los laboristas, ni siquiera a los liberales. Las causas de esta que podríamos llamar desilusión, son varias. Una de ellas quizás sea la manera en que llevaron los conservadores su propia campaña electoral. Míster Churchill es muy estimado de todos, es un gran talento y es un gran orador, pero a veces míster Churchill se pasa de la raya y no tiene medida. Se hizo aquella campaña no tanto a favor de una política como en contra de la política laborista. A esta política se la culpaba de todo: del costo creciente de la vida, de no edificar suficientes casas (uno de los problemas urgentes de Inglaterra y en general de toda Europa), y de los tropiezos sucesivos en Persia y en Egipto. La desilusión de los electores había de ser enorme, pues la llegada al Poder de los conservadores no ha representado una mejora en ninguno de esos capítulos. Todo lo contrario. El costo de vida ha subido desde entonces aerostáticamente, los transportes están más allá de las nubes y tampoco edifican los conservadores tanto como prometían (300.000 casas anuales), sino mucho menos de lo que venían edificando los laboristas que nunca bajaron de 200.000.

Ahora se agrega otro motivo de impopularidad: el paro. La mayoría de los obreros, oficinistas y técnicos sin trabajo proceden de las fábricas textiles de Lancashire. El número de parados es ahora 100.000. Se calcula que esta suma llegue a fines de año a un millón. Los motivos por los cuales la industria textil inglesa —famosa en el mundo— tiene que restringir sus actividades y cerrar muchas de sus fábricas, obedecen, en parte, al poco consumo interior, pero también a la disminución de los mercados fuera del país. Naciones que hasta hace poco consumían mucho paño inglés, ahora no compran nada a Inglaterra, o compran muy poco, por la sencilla razón de que ya tienen industria textil nacional y propia. Tal es el caso de Chile, México, Turquía, Canadá, Australia y Egipto. Se trata, pues, de un negocio que disminuye por pura fatalidad de los hechos, sin que para mantenerlo —al menos en la amplitud que ha tenido hasta ahora— pudieran bastar subsidios del Estado u otros arbitrios más o menos artificiales. En lo único que cabría el amparo del Estado, sería en el consumo interior. Si el Gobierno suprimiera o cuando menos rebajara el **purchase tax** (impuesto de compra), que hace subir el precio de los tejidos un cincuenta por ciento, la gente consumiría más tela porque ésta sería más barata; las fábricas tendrían que trabajar más y el paro no sería, en consecuencia, tan grave.

No parece, sin embargo, que se vaya a ello, pues los últimos presupuestos no hicieron otra cosa que reafirmar el **purchase tax**. De modo que el paro —contra aquellas promesas de los discursos de la guerra— seguirá en crescendo. **E. S. CH.**

Londres, abril, 1952.

La Dictadura y una biblioteca

En la Avenida Bernardo O'Higgins esquina con la calle Arturo Prat, el Instituto Nacional tenía una gran biblioteca. Gozaba del prestigio de ser la segunda del país en importancia. En sus viejas salas de lectura se recrearon millares de estudiantes, hoy día repartidos en todas las actividades nacionales. Más de alguno leyó allí, por primera vez, las aventuras del Caballero Manchego, o las cavilaciones del Gil Blas, o sintió en lo íntimo de su alma la grata emoción de "La vida del campo" y ambicionó el despertar que quería para sí Frai Luis de León: "Despiértenme las aves con su cantar sabroso no aprendido".

Era la Biblioteca el refugio que la juventud chilena visitaba ansiosa, porque entre sus viejos estantes estaban los medios para cultivar su espíritu.

Pero llegó un día un gobernante —de quien dijo un historiador y profesor, en una conferencia: "Creo que pertenecía al arma de caballería"—, y tras el propósito de construir un Chile nuevo, derrumbó las viejas murallas, que se rindieron, no por la pesadumbre de los años, sino bajo la picota con que un gobierno dictatorial y absurdo ordenó demolerlas, para llevarse en seguida en carretones de basura, en el más absoluto desorden y descuido, los valiosos tesoros, que mostraban el afán cultural de los chilenos.

Yo los ví sacar en angarillas, entre la tierra de las murallas derrumbadas, y vaciarlos en los carretones de basura arrastrados por famélicos cuadrúpedos.

El cortejo partió por la Avenida de las Delicias, hoy Bernardo O'Higgins, y allí en donde el esfuerzo de muchos hombres había atesorado valiosísimos infolios, quedó un llano, como aquel que hizo decir al poeta: "Este llano, fué plaza; allí fué templo; de todo, apenas quedan las señales".

Y ¿cuál fué el propósito?

¿Por qué se derrumbaba ese centro de cultura y de estudios?

El episodio es grotesco, refleja el talento de aquel gobierno.

¡Para hacer una piscina!

Mientras los otros gobiernos del Chile antiguo se preocuparon de formar una biblioteca para evitar que nuestra juventud viviera en desnudez espiritual, el gobierno del oficial de caballería la derrumbaba para construir una piscina en donde los alumnos exhibieran su desnudez corporal!

Si tuviéramos que ser consecuentes con estos hechos, los partidarios de hoy del señor Ibáñez deberían andar por las calles apenas con un tapa-rabos o un bikini.

Hoy día, en ese mismo y ruinoso lugar, existen un minúsculo negocio de cafetería, un criadero de plantas y un lustrín de calzado.

Yo me he preguntado, recordando este amargo episodio del gobierno del señor Ibáñez: ¿Querrá mi general llegar otra vez a la Presidencia de la República, tras otro Chile nuevo, para derrumbar la Biblioteca Nacional, y en su lugar levantar un enorme lustrín de calzado, desde donde se embetune de negro, para siempre, la historia patria?

Que la ceguera política de algunos, que la torpeza e ingenuidad de otros, que la enfermiza indecisión de muchos, no sean los motivos invisibles, culpables de que mañana se derrame como un torrente el filo de una dictadura.

Vale la pena recordar este episodio a los ingratos que mucho han recibido del Partido Radical y que hoy día se han convertido en cuervos.

M. URRUTIA S.

Ernesto Livacich ganó Premio Ramiro de Maeztu

El premio "Ramiro de Maeztu", del Instituto de Cultura Hispánica, ha sido otorgado a la Memoria del señor Ernesto Livacich, titulada "El sentido de la gloria en los renacentistas españoles". El viernes se hará la entrega solemne de este premio; con este motivo el señor Livacich disertará sobre el tema. El acto se iniciará a las 19 horas.

CONCIERTO OFRECIO PATRICIO PIZARRO O.

El joven pianista Patricio Pizarro Ortega ofreció un concierto en el local de la Escuela Normal José Abelardo Núñez. Interpretó sonatas de Scarlatti, preludios de Chopin y Prokofieff, y composiciones de los autores chilenos Enrique Soro y Alberto Almarza, quien estaba presente en el acto y lo felicitó efusivamente.

El pianista Pizarro Ortega partirá dentro de poco a Argentina en donde actuará con la Orquesta Sinfónica de Buenos Aires. Luego proseguirá en su jira a Uruguay y Brasil.

PELICULAS SOBRE LA PSICOLOGIA INFANTIL

Hoy, a las 19 horas, se exhibirán en la Casa Central de la Universidad de Chile, una serie de películas sobre psicología e higiene mental del niño. La entrada es libre.

PROFESOR PIZZANI INICIA HOY CURSO DE FILOSOFIA

El profesor Rafael Pizzani, ex Rector de la Universidad Central de Caracas iniciará hoy su curso extraordinario de Filosofía del Derecho en el Aula Magna de la Escuela de Leyes de la Universidad de Chile. El profesor Pizzani es considerado una de las autoridades más representativas de la intelectualidad venezolana. El curso es completamente libre y se desarrollará los días martes y viernes de 18.30 a 19.30 horas. El programa es el siguiente:

Naturaleza y Cultura: La conducta humana; Las normas; La norma jurídica; El deber-ser lógico y el Deber-ser axiológico; Los valores jurídicos: La justicia, el bien común y la seguridad jurídica: La filosofía del derecho: La ciencia del derecho; La teoría del derecho; Fundamentación y estructura del orden jurídico: Validez y vigencia del derecho; El derecho en sentido subjetivo; La relación jurídica, etc.

Hágase la luz

El racionamiento es bueno, pero tiene el defecto de que, por privarnos de nuestra costumbre de no leer jamás a obscuras, no nos permite percatarnos de los resultados del balance de la Compañía de Obscuridad.

También nos priva del placer de leer y de solazarnos con los bellos artículos o avisos acerca de la importancia del racionamiento —quiero decir de la luz— en nuestras vidas.

Basta que uno quiera saber por qué no tiene la razón en esta materia, para que venga un apagón que nos impida leer, y saborear, por lo tanto, los motivos que deberíamos apreciar para sentirnos felices de no poder saberlo.

La luz es buena para muchas cosas; pero es mala para otras. Por ejemplo: para pololear, para robar, y también para hacer racionamientos.

Tener un día sin luz puede ser que no importe mucho, pero tenerlo el día mismo en que toca racionamiento de carne, puede ser que sea excesivo. Los sectores martes A deberían ser suprimidos.

Lo divertido de todo esto es que el complicado plano de racionamiento no tiene nada que ver con la realidad. En primer lugar, es malo como propaganda, puesto que uno trata de leerlo en la noche, en cama, justo a la hora en que se hacen los proyectos de vivir mejor, y eso no se puede hacer a la luz de una vela. En segundo lugar, nadie lo entiende.

Un día entendí mi plano. Al día siguiente había sido cambiado por otro.

Menos mal que me quedé colgando de un ascensor durante más de media hora. Al cabo de un rato comprendí que el error era mío, puesto que no debía haber tratado de meterme en ese ascensor, que me llevaba a donde yo quería, sino en otro, que podía no llevarme a otro punto, indiferente para mí.

La verdad es que el hecho de preocuparse del racionamiento es cosa de viejos. Los jóvenes apenas le dan importancia. Las guaguas o bebés no le conceden ninguna. El ideal para la Compañía Chilena de Obscuridad Limitada sería que todos fuésemos niños y que nos tragáramos su papa junto con el racionamiento.

El peor castigo para los jerarcas de esa compañía o sociedad es el tener que verse obligados a leer nuestros chistes con el propósito de encontrarlos malos.

Cuando yo sea grande, me compraré una vela.

Cuando me sienta mucho más grande que lo que soy, apagaré la vela de tal a cual hora, en tal y cual sector. Con ello, ahorraré, y la gente me pagará el ahorro que yo haga.

La civilización tiene muchas ventajas. Una de ellas es la de gozar de electricidad sólo unas pocas veces. Eso permitirá que apreciemos la electricidad en todo lo que vale cada vez que podamos gozar de ella. Si toda la civilización fuera así, andaríamos felices todo el tiempo. Movilizarse en taxi o en micro o en liebre no tiene interés, puesto que puede hacerse cualquier día. Gozar de luz puede hacerse raras veces. Por tanto, no hay nada mejor que la Compañía Chilena de Obscuridad.

Máximo Severo

Notas del Día

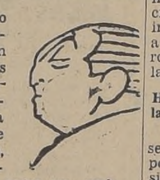

LA MANO TENDIDA ¡Las manos! Se ha escrito tanto sobre ellas, que fueron la obsesión de D'Annunzio. No hay un poeta que no haya cantado a las manos de su amada. "O dolci mani", dice Mario Cavaradosi a Tosca, pocos momentos antes de ir a morir. De niño me intrigaba mucho el escudo de una nación amiga, en que aparecen dos manos firmemente entrelazadas, como si no fuesen a separarse nunca. Me gustaba ver esas manos así, apretadas, firmes, como un nudo de eternidad.

Ah, y he visto, y he sentido, y he apretado tantas manos en el tiempo que llevo. Unas son secas; otras, húmedas. Algunas son laxas y otras duras. Hay que adivinar en cuál de ellas está la lealtad. Estrechamos tantas manos en la vida, que a veces no quisiéramos tener manos.

Pero es hermoso y es noble el gesto de dos manos que se juntan un instante, para separarse lentamente. Hablan las manos, a veces, más que los labios. Tienen un lenguaje misterioso, tan misterioso, que hay encargados y encargadas de ver en ellas nuestro pasado y nuestro porvenir. Yo, por ejemplo, me lo dijo una especie de mago en estas materias, no tengo en mis manos la línea de la suerte. ¿Y qué me importa, si he tenido suerte en tantas otras cosas que no son la lotería, ni el poker, ni la ruleta? Mis manos saben más de mí mismo que mi propio corazón. ¡A tantos les pasará lo mismo!

Mas, no me habría imaginado nunca que, a causa de dos manos que no quisieron juntarse, se haya declarado en Doncaster una huelga de más de tres mil mineros, en la mina más grande de carbón de la Gran Bretaña. Un minero yugoeslavo —son terribles los yugoeslavos cuando se enojan— tuvo un incidente con el capataz. Cambiaron al yugoeslavo de sitio en la mina. Le dieron otro rincón bajo tierra. El capataz reclamó porque no se había presentado en su sitio de costumbre. Total, un enredo formidable. Llegaron las cosas hasta tal punto, que ambos contrincantes fueron llamados a la oficina de los jefes superiores. Le pidieron a Jekel, el yugoeslavo, que presentara excusas. Se negó. Entonces, con buenas y suaves palabras, les pidieron que se dieran la mano, pensando que así quedaba todo concluído. El capataz, gringo un poco terco, se negó rotundamente. Entonces, todos los mineros abandonaron el trabajo.

Tiene este hecho una significativa trascendencia. El hecho de que dos obreros que no se quisieron estrechar la mano diera motivo a una huelga tan voluminosa, dice algo con relación a cierta doctrina que anda por ahí, y que se llama de "la mano tendida". Sí, es posible tender la mano, darla al afligido, ofrecerla al necesitado de ayuda, estirarla al que quiere reivindicar su justicia. Pero, ¿qué hacer si del otro lado la mano permanece inerte, colgando del brazo inmóvil?

Es preciso pensar, entonces, en qué momento, en qué circunstancia es posible estirar la mano sin correr el riesgo de que nos dejen con la mano estirada, tendida. Esos dos obreros que mutuamente se negaron a apretar, con gesto conciliador, sus falanges, se han echado encima una inmensa responsabilidad. Es posible que todas las manos se escondan.— **B.**

Conferencias y Reuniones Científicas.-

CONFERENCIAS

DE DEREK TRAVERSI.— Hoy iniciará su ciclo de charlas sobre Shakespeare, hablando del "Hombre y su obra". Hablará a las 19 horas en el Salón de Honor de la Universidad de Chile.

DE HUGO MONTES.— Hoy, a las 19 horas, en el Instituto Chileno de Cultura Hispánica, inicia su curso sobre "Orígenes de la lírica peninsular". Continuará los días martes 13 y 20 del presente.

DEBATE EN INGLES.— En el Instituto Chileno Británico de Cultura se realizará el jueves un debate a las 18.45 horas, sobre el tema "La costumbre de participación pasiva en deportes y juegos, es una influencia perniciosa en la sociedad". Defenderá el argumento el señor Joseph D'Jimino, y se opondrá Arthur Ellis.

DE SALOMON CHORNIK.— Mañana, a las 19 horas, hablará en San Isidro 75 sobre "Las leyes del pensamiento".

DE JAMES OFFICER.— En el Instituto Chileno Norteamericano de Cultura, hablará mañana a las 19.15 horas sobre "La música folklórica e indígena de los Estados Unidos". Será presentado por el profesor William W. Warner.

DE JEAN CIZALETTI.— Mañana, a las 18.30 horas, en Huérfanos 1117, tercer piso, oficina 305, hablará sobre "Desarrollo de la afectividad en el niño, entre los dos y siete años", auspiciado por el Centro de Estudios e Investigaciones "Federico Froebel".

REUNIONES CIENTIFICAS

SOCIEDAD DE REUROLOGIA, PSIQUIATRIA Y NEUROCIRUGIA.— Celebrará hoy sesión, a las 21.30 horas, en el local de la Sociedad Médica, con la siguiente tabla:

1) Dr. Carlos Villavicencio: "Tratamiento quirúrgico de la epilepsia psicomotora".

2) Prof. Ignacio Matte: "La contribución de Freud al conocimiento general del hombre".

SOCIEDAD DE OBSTETRICIA Y GINECOLOGIA.— Sesionará hoy, a las 18.30 horas, con la siguiente tabla:

1) Enfermedad de Von Ciercke (Caso clínico). Profesores: Onofre Avendaño y Sergio Donoso. Maternidad del Salvador.

2) La reacción de Schlor en el embarazo. Dr. Fernando Rodríguez y señor Enrique Onetto. Maternidad del Salvador.

3) El implante de progesterona en el aborto habitual, y síntomas de aborto. Dres.: Alberto Pardo y Jorge Roubillard. (Maternidad del Salvador). Prof. Luis Vargas. Cátedra de Fisiopatología. Universidad Católica.

La figura de

Ricardo Balbiers, figura principal del equipo
Copa Davis, cuya victoria sobre el austriaco
cado a Chile en la segunda rueda de esta fam

Cartas al Dire

("Quisiera te
escrito por el

Agradece Director de Escuela de Carabineros

Señor Director: Es bastante grato para la Dirección de la Escuela de Carabineros expresar al señor Director de ese importante matutino, en nombre del Plantel de su mando, sus agradecimientos muy sinceros por las publicaciones a que se sirvió dar cabida en el diario, respecto al desarrollo de las ceremonias realizadas con motivo de la celebración del 25.o aniversario de la institución.— Saluda muy atte. a Ud. — **Raúl Querci Pinto**, Coronel de Carabineros, Director de la Escuela.

Hermoso gesto de la señora Elba

Señor Director: Ruego a Ud. se sirva dar acogida en el importante diario que dirige, a las siguientes líneas:

Se trata señor Director, de un micifuz muy regalón, al cual, quieren entrañablemente todos mis familiares.

Un día apareció este gatito con una herida en el cuello a la cual no dimos importancia al principio, pero resulta que esta herida poco a poco se fué extendiendo más y más, hasta el extremo que más bien parecía que estaba degollado. Esta herida alcanzó tal magnitud, que pensamos en sacrificar al Chicho, que así se llama nuestro gatito, pues dicha herida presentaba signos de putrefacción.

Pero un buen día llegó, por motivos ajenos, hasta nuestro hogar, la señora Elba T. de Siglich, quien se compadeció del animalito e inmediatamente lo puso en tratamiento. Esta buenísima señora debía trasladarse diariamente, sin pensar en los gastos de movilización ni en el tiempo que le restaba a su hogar, hasta mi casa para hacerle las curaciones en la herida y colocarle las inyecciones que el Veterinario dió para este caso. Debo advertir que, además de este sacrificio, la señora de Siglich corrió con los gastos que demandaba la curación de la herida de nuestro regalón.

Las personas que vieron al minino en tan malas condiciones y lo ven ahora completamente sano, así como yo y los míos, no podemos silenciar este gesto de buen corazón y por eso rogamos al señor Director se sirva publicar esta carta para ejemplo de aquellas personas indiferentes al dolor de los seres irracionales. — **Guillermina Cifuentes T.**, Población Presidente Balmaceda, Plaza N.o 6. Santiago.

Desea saber del domicilio de la familia Rojas Fredes

Señor Director: Me encuentro de paso en esta capital, en donde permaneceré hasta el 20 de mayo, y le ruego se sirva solicitar por intermedio de la Sección "Cartas al Director", se me noticie del domicilio de mis hermanos Carmela Rojas Fredes, Luis A. Rojas Fredes, jubilado de El Teniente, y Víctor Rojas Fredes, que trabajaba en los Ferrocarriles del Estado. Mi dirección hasta el 20 del presente es Hurtado de Mendoza 1444, Pieza 21 A. En Iquique, mi dirección es Calle San Martín 1067. — **Gabriel Rojas Fredes**

Abusos en arriendos de departamentos

Señor Director: Don Pedro Aguirre Cerda hizo famoso su lema "Pan, Techo y Abrigo"; pero el pan ha empequeñecido a la vez que su valor ha crecido, magia de los habilidosos panaderos; las casas de confección de ropa y las fábricas de calzado han desmejorado la calidad de sus productos y elevado sus precios con autorización competente (recordemos los zapatos con suela de cartón y los trajes que encogen a las pocas posturas), y los propietarios se burlan de las leyes, de las autoridades y de los arrendatarios, igual respecto a los inhabitables conventillos que a los cómodos departamentos, inclusos los de lujo. En esta burla rivalizan encomiásticamente los individuos, las sociedades de renta y las Cajas de Previsión. A éstas, el Presidente de la República les pidió humanitarismo, por intermedio de sus Vicepresidentes, especialmente para la construcción de edificios destinados a empleados, a fin de evitar la extorsión de inescrupulosos propietarios por escasez de casas o departamentos de arrendamiento; pero esa petición fué acogida
cumplirla, al
entre otras, la
dos Públicos
ha construído
ta sin considera
recomendación
cía.

Ya sabemos
los arrendatari
llos, o por piez
nes de insalubr
viven varias p
quilinos de dep
bién sufren, ad
zas continuadas
sahucios con el
paraciones para
de mayores cán
vos arrendatari
dos abusos en l
vicios especiales
la calefacción
vez de cuatro
longando la den
glo del desperfe
ría del agua cal
tres semanas, p
elemento indispe
ños y otros me
ticos, sin descon
esos servicios e
la carencia de
semana o más.

La plaga de
arriendan edifici
subarrendar los
con muebles o
factor poderoso
bitantes alzas d
arrendamiento,
unos pocos, con
para muchos que
dos a pagar 20
lo que la ley
11 o/o.

¿La solución?
en otra carta p
ésta. — Amado
Casilla 3408.

Población agrade de Cía. de Teléf

Señor Directo
muchos les parez
cinos de la Pob
Dávila se hacen
expresar sus cong
señor Gerente C
Compañía de T
acoger tan benevo
tición que se le h
diar la posibilida
ción de un telé
dentro de la pob
actualidad, y grac
personal del refer
Compañía, los die
tes de esta pobl
contar muy en br
léfono público sol
riormente a esta
gún informaciones
nuestro poder, el
Comercial se empe
facer los múltiple
instalaciones de se
ciliarios.

Demás está expre
decimientos de los
población al señor
que con su actitud
sión ha comprome
gratitud, ya que e
enorme que estab
abandonado de serv
co. Agradece al se
Mariano Brades.

Bar clandestino afecta a una madr

Señor Director: R
para exponerle m
viuda y tengo dos h
que son mi único
hace más de un añ
niños no llegan a
días de pago, porque
un negocio de bebi
cas que se encuentr
quina que forman la
de la Peña y Prime
Señor Director: e
que debe permane
los días sábados y d
pende más licor q
lo hace por una p
por la calle 1.o de
mándose una encerr
chachos y hombres
beben a destajo,
muy a menudo, des
tivados por la emb
hijos se lo pasan ex
gos y personas ext
jan todo su salario
hogar sin un cent
Señor Director:
Ud. publique este
clamor de una ma
ve otro conducto
ver a la autoridad
la infracción de es
no solamente
no que daña
un hogar como
madre que no
el aporte de
que el
Lo saluda y agra
vidora. — Elena G
Castillo, 1.o de May
tiago.

Refinería de petróleo de Cerro Manantiales será probada este mes

La refinería de petróleo de Manantiales, que producirá la primera gasolina chilena, entrará en prueba a fines de mes, y estará en funciones a partir de los primeros días de junio.

En fuentes de la Corfo se informó a LA NACION que las dos secciones de la planta están ya terminadas, esperándose que inicie intensamente la producción de bencina, gas líquido para alumbrado y calefacción,, petróleo diesel y otros derivados el 15 de junio.

ACLARACION HACE LA FUENTE DE SODA MAXIM

Llegó hasta nuestra redacción el señor Máximo Reichberg Taubé, propietario de la fuente de soda Maxim, ubicada en la Alameda Bernardo O'Higgins 18, a responder de una denuncia de especulación que apareciera en nuestra edición del día 2 de mayo. Nos explicó el señor Reichberg, que efectivamente se había cobrado en una ocasión, por equivocación del empleado, $ 30 por un churrasco. Nos dijo que conocido el caso por él, había tomado medidas para impedir su repetición.

También nos explicó que la ley lo autoriza a cobrar por el servicio nocturno, después de las 23 horas, un recargo del 20 por ciento, cosa que él no hace, y que mantiene sus precios igual al servicio diurno. Referente a las condiciones sanitarias, nos exhibió los certificados correspondientes de las autoridades respectivas.

Temperatura de ayer:
Máxima: 18.7° a las 12.20 horas.
Mínima: 7° a las 5 horas.
Humedad relativa:
Máxima: 78% a las 4.20 horas.
Mínima: 43% a las 12.20 horas.
Tiempo para hoy:
Inestable. Probable precipitación

Nuevo Administrador de Cooperación Técnica en Gobierno de los EE. UU.

El señor Stanley Andrews, quien desempeñaba el cargo de Director de Relaciones Agrícolas Extranjeras del Departamento de Agricultura del Gobierno de Estados Unidos, fué designado Administrador de Cooperación Técnica del Departamento de Estado. El señor Andrews sucede al Dr. Henry Garland Bennett, quien falleció, con sus tres ayudantes y su esposa, en un accidente de aviación, en Irán, a fines del año pasado.

Doscientos dos enfermos de tifoidea, controlados

Doscientos dos enfermos de tifoidea controló Sanidad durante la semana, notándose un nuevo ascenso dentro de las fluctuaciones normales. De todos modos, el brote estacional de verano tiende a disminuir.

Difteria se controlaron 21 casos, escarlatina, 95; brucelosis, 10; policmelitis, 113; coqueluche, 132; tifus exantemático, 1. El número de defunciones por enfermedades transmisibles ha sido 6 en total, correspondiendo 2 a tifoidea, 1 a difteria, y 2 a policmelitis.

OPTICA AHUMADA
ATENDIDA POR
A. ROTTER
40 AÑOS AL SERVICIO DEL PUBLICO
ROTTER Y KRAUSS LTDA.
AHUMADA 324

COMPAÑIA MANUFACTURERA DE PAPELES Y CARTONES S. A.
CIERRE DEL REGISTRO
Por acuerdo del Directorio, se pagará a los señores accionistas, a contar del 2 de junio próximo, el dividendo N.o 106 de $ 1.40 neto por acción, en las oficinas de la Compañía, calle Agustinas N.o 1343, piso 4.o, en Santiago.
Con este motivo, el Registro de Accionistas permanecerá cerrado desde el 7 al 31 de mayo ambas fechas inclusive.
Durante el tiempo que el Registro permanezca cerrado, la Sección Acciones atenderá al público únicamente de 2 a 3 P. M.
EL GERENTE.

LISTO PROYECTO DE SUPRESION DE EXAMENES FINALES

El Ministro de Educación, don Eliodoro Domínguez, tiene totalmente redactado el anteproyecto que suprime los exámenes finales de diciembre en los liceos del país. Este trascendental estudio realizado por el Ministro con un equipo de técnicos, será enviado a todos los jefes de establecimientos fiscales del país para su conocimiento dentro de la presente semana. En catorce puntos fundamentales se establece que los exámenes serán suprimidos totalmente. El año escolar será dividido en tres trimestres, al final de cada uno de los cuales se realizarán pruebas escritas generales. Las notas serán el promedio de las notas parciales, más la prueba escrita. Los consejos de profesores de cursos tendrán a su cargo la calificación del alumnado, en todos los ramos tradicionales. Asimismo el proyecto contempla la creación de un tipo de calificación complementaria que contempla aspectos tales como puntualidad, iniciativa creadora, aplicación y contracción al trabajo, sentido de responsabilidad, orden y aseo, modales y lenguaje y espíritu de colaboración.

ALMUERZO MENSUAL DEL I. CHILENO - BRITANICO

Con asistencia del Embajador de Gran Bretaña en Santiago, Sir Charles Norman Stirling, y su esposa, se efectuará pasado mañana, a las 12.30 horas, el almuerzo mensual del Club del Instituto Chileno-Británico de Cultura, bajo la presidencia de la señora María Bianchi de Bianchi. Las adhesiones se reciben en la Secretaría del Instituto, Miraflores 495, 2.o piso.

OPERADO DEL HOSPITAL MILITAR AGRADECE LAS ATENCIONES RECIBIDAS

El señor Gerardo Díaz Alfaro, recientemente operado en el Hospital Militar, nos solicitó que hiciéramos públicos sus agradecimientos para con el personal de ese establecimiento. Destacó en forma especial la labor de los doctores Castro Varela y Donoso Castro, como asimismo la del personal de la Sala Cornelio Guzmán, sargentos Quintanilla y Díaz, y cabos Araya, Muñoz y Durán.

LOS GASTROENTEROLOGOS ELIGIERON DIRECTIVA

La Sociedad Chilena de Gastroenterología eligió la siguiente directiva: Presidente, Dr. Alberto Donoso I.; vicepresidente, Dr. J. Lerner; secretario general, Dr. Enrique Montero; directores, doctores O. Peralta, E. Doerr, F. Bacigalupo y Fernán Díaz.

Simultáneamente, aprobó ciertas modificaciones a los estatutos de la organización para fijar las condiciones en que ésta desarrollará sus actividades por haber sido disuelta la Sociedad Internacional de Gastroenterología que funcionaba en Bruselas, de la cual la Sociedad Chilena era filial.

EL ALCALDE PARTIO A ESTADOS UNIDOS, AYER

En un "Glenn Martin" de la Línea Aérea Nacional, que despegó de Los Cerrillos a las 7.55 horas, se dirigió ayer a Estados Unidos, vía Buenos Aires, el Alcalde de Santiago, don Germán Domínguez Echeñique, acompañado de su esposa, doña Luisa Ríos Mackenna de Domínguez. El jefe comunal concurrirá, en representación de la Municipalidad y de los gobiernos comunales de Latino América, al Congreso Internacional de Alcaldes, que se llevará a efecto en Nueva York el 14 del presente mes.

De la capital del Plata partirá hoy a Río de Janeiro, donde estará cinco días, como huérped de honor del Municipio local.

Ademas de la representación municipal, el señor Domínguez ha sido comisionado para gestionar un empréstito de mil millones de pesos, destinado a financiar obras urgentes de adelanto local. Además, estudiará el financiamiento de la construcción del ferrocarril metropolitano.

Los despidieron en el aeropuerto el secretario municipal, señor Ernesto Muñoz, los jefes de departamentos y regidores.

CENTRO FEDERICO JOHOW ELIGE HOY SU DIRECTIVA

El Centro de Profesores de Biología y Química "Federico Johow", celebrará hoy una importante sesión, a las 18.30 horas en la Sociedad Nacional de Profesores con el objeto de elegir su mesa directiva para el período de 1952. El profesor José Herrera disertará sobre la enseñanza de las ciencias naturales en Estados Unidos", país donde estuvo becado últimamente. El Centro en su última reunión celebró sus 22 años de existencia.

PILOTO DANES ESTUDIA RUTA A BUENOS AIRES

Desde hace algunos días se encuentra "comandado" en la Línea Aérea Nacional el señor Detlef Christian Wagner Knudsen, ex oficial de la Fuerza Aérea Dinamarquesa y actual piloto comandante de aeronave de la Scandinavian Airlines System, el que por disposición de esta empresa, está practicando un reconocimiento intensivo de la ruta aérea comprendida entre Santiago y Buenos Aires.

El señor Knudsen es un experimentado piloto de transporte, con más de seis mil horas de vuelo a su haber y más de dos y medio millones de kilómetros volados, al servicio de la SAS. Hasta hace poco, prestaba sus servicios en la ruta del Atlántico Sur, y anteriormente en las rutas de Europa a Groenlandia, Africa y Asia.

Esta comisión que cumple en LAN el piloto señor Knudsen, obedece a directivas para entrenamientos de tripulaciones contemplados en el plan operativo de la Scandinavian Airlines System, cuyos aviones-correo aterrizan regularmente en Los Cerrillos, todos los jueves a las 13.40 horas, para regresar a las 12 horas del día siguiente a Europa, y tiene por principal objetivo el familiarizar a los pilotos de estas aeronaves con las diferentes alternativas que presentan sus rutas internacionales en el tramo comprendido entre Santiago y Buenos Aires.

DELEGACION NAVAL ARGENTINA LLEGO AYER A SANTIAGO

Desde ayer se encuentran en el país el almirante señor Ernesto Raúl Villanueva y el contraalmirante señor Gaston D. Lestrade, de la Armada argentina, quienes vienen a entregar las condecoraciones a diversos jefes de las Fuerzas Armadas de Chile, en reconocimiento a la cooperación que prestaron en septiembre de 1949, en la búsqueda del rastreador "Fournier", que naufragó en los canales fueguinos con la consiguiente pérdida de toda su tripulación. Como se sabe, el mar sólo devolvió los cadáveres de nueve tripulantes.

En la tarde de ayer la delegación naval visitó al Ministro de Defensa Nacional, general, señor Guillermo Barrios Tirado, y a las 19.30 horas hubo una recepción en la casa del Agregado Naval argentino.

Los altos jefes de la Marina argentina, acompañados de sus respectivos ayudantes, viajarán hoy a Valparaíso, en donde saludarán a las autoridades civiles y militares.

A las 12 horas depositarán una ofrenda floral en el monumento a Prat, y a mediodía el Comandante en Jefe de la Armada les ofrecerá un almuerzo en el Club Naval.

La solemne ceremonia de entrega de las condecoraciones se efectuará mañana, a las 19 horas, en la sede de la Embajada Argentina, acto al que han sido invitadas altas personalidades.

Los representantes navales argentinos permanecerán en Santiago hasta el viernes próximo, día en que regresarán a su patria.

ENERGICO CONTROL EN VENTA DE LECHE

Las Centrales pasterizadoras de Leche serán responsables de las adulteraciones que sufra el producto durante su reparto. Así lo manifestó ayer el Jefe Sanitario Provincial doctor Victor Ayub, a los Gerentes de Centrales "Soprole", "Chile" y "Delicias".

Posteriormente en conferencia de prensa el doctor Ayub declaró a los periodistas que la adulteración de la calidad higiénica de la leche se debe a varios hechos. En primer lugar el producto es repartido en las calles sin el debido cuidado facilitando la caída del polvo y materias extrañas. En segundo término a la modalidad de expender la leche trasvasijándola de envase, lo que obliga al repartidor a usar los dedos para levantar la tapa de cartón. Asimismo, al cambiarla de tiesto se facilita la adulteración con agua.

El doctor Ayub anunció que las plantas pasterizadoras se comprometieron a trabajar con Sanidad, exigiendo a sus repartidores mayor seriedad, ya que el producto debe llegar garantizado hasta el consumidor. Se acordó habilitar locales especiales para el reparto de la leche, y asimismo usar vehículos especiales, completamente cerrados. Se implantará también, una tapa inviolable metálica y las Centrales aceptarán los envases de cualquiera de ellas, sin objeción ninguna.

SOLO HOY LLEGARA LA COMISION DE IQUIQUE

La comisión de personalidades representativas de la ciudad de Iquique, que se había anunciado que llegaría ayer, postergó su viaje para hoy.

Esa comisión viene presidida por el Alcalde e integrada por el presidente del Centro para el Progreso de Tarapacá, un representante de la Cámara de Comercio, uno de los empleados y otro de los obreros.

Su viaje tiene por objeto hacer presente a los Poderes Públicos, las razones que tiene Iquique contrarias al proyecto del Gobierno, de crear la provincia de Arica.

MANIFESTACION A DON ROBERTO MEZA FUENTES

El jueves a las 19 horas, se efectuará en el Hotel Crillon el cóctel que la Sociedad de Escritores de Chile ofrece al poeta D. Roberto Meza Fuentes, con motivo de haber obtenido el "Premio Camilo Henríquez", que la Sociedad otorga trimestralmente al mejor artículo publicado en la prensa del país. Invitado de honor será don Benedicto Chuaqui.

Las adhesiones se reciben en la caja del Hotel Crillon.

Consejo de Cooperativa de Dueños de Autobuses

Ayer quedó constituido el consejo de la Cooperativa de Dueños de Autobuses, en la siguiente forma:

Presidente, don Osvaldo Lira G.; vicepresidente, don Santiago Garrido; secretario general, don Luis Paretto González, y consejeros, los señores Luis Reinoso y Daniel Jaramillo.

Se anticipa, como posible, que sea nombrado gerente de esa cooperativa al señor José Vanzulli Carrasco, actual tesorero del Sindicato General de Dueños de Autobuses.

Dueños de depósitos de licores, con el Ministro de Economía y Comercio

Una delegación del Sindicato de Dueños de Depósitos de Licores, celebraron ayer una entrevista con el Ministro de Economía y Comercio, a quien le expusieron la difícil situación que se les ha creado con la inusitada alza que ha experimentado el precio del vino.

El señor Larraín Tejada tomó debida nota del problema planteado y para su mejor estudio quedó de conversar con los representantes de los productores.

Almirante don ERNESTO RAUL VILLANUEVA, comandante de Operaciones Navales de la Armada argentina

Inician trabajos de transformación de Blanco Encalada

Ayer se iniciaron los trabajos de transformación en la Avenida Blanco Encalada.

Treinta obreros del Departamento de Aseo y Jardines tendrán a su cargo la tarea de despejar el terreno y remover la calzada, a fin de colocar una nueva carpeta asfáltica. Hermosos jardines serán construídos a lo largo de esta avenida, que, como Avenida Matta, ha estado permanentemente abandonada. Los trabajos costarán 830 mil pesos.

Cinco arranques de agua potable, para regar los futuros jardines, fueron solicitados ayer a la Empresa. Con antelación el Departamento desea asegurar el riego, a fin de evitar lo que ha ocurrido en la mayor parte de las aéreas verdes de la capital, que se han secado por falta de agua.

Precio a la leche no se fijó con criterio político, dice Moller

El precio fijado a la leche no tiene carácter político como afirman, injustamente, los productores. El Ministerio de Agricultura no ha hecho otra cosa que aceptar el precio recomendado por el Instituto de Economía Agrícola. En este organismo las Sociedades Agrícolas del país tienen una representación directa, y, por lo tanto, los productores, perfectamente, pudieron plantear sus puntos de vista frente al nuevo precio fijado, dice el Ministro de Agricultura, señor Fernando Moller, en una comunicación enviada ayer al Vicepresidente ejecutivo del Instituto de Economía Agrícola, refutando los infundados cargos hechos por los productores de leche de las zonas central y sur del país. En esa comunicación el señor Moller dice, textualmente:

"Este Ministerio ha recibido las conclusiones de la asamblea de productores de leche de las zonas central y sur, en las que, en forma injusta y descomedida se señala que el precio aceptado por el Gobierno de $ 6.80 por litro de leche al productor, y de $ 6 de venta al consumidor, tiene carácter político.

Como este Ministerio no ha hecho otra cosa que aceptar el precio recomendado por el Instituto de Economía Agrícola, institución que está compuesta por representantes de las Sociedades Agrícolas, y que por lo tanto, en ellas hacen oír su voz los productores, considera este Ministerio que es el Instituto a quien corresponde hacerse cargo de los diversos puntos contenidos en la comunicación de mi referencia, que en original me permito acompañarle.

Al mismo tiempo me permito expresarle que tanto las Centrales Pasteurizadoras como los repartidores de leche, no están de acuerdo con los rubros señalados por el Instituto en gastos de pasteurización y reparto respectivamente, motivo por el cual me permito sugerirle su estudio para que cuanto antes puedan estar en poder de este Ministerio todos los datos necesarios para dictar el decreto de fijación de nuevos precios para la leche".

HOMBRE DE CIENCIAS BRASILEÑO, EN CHILE

El Dr. Herman Lent, distinguido zoólogo del Instituto Oswaldo Cruz, de Río de Janeiro, se encuentra en nuestro país, invitado por el Consejo Universitario como huésped de la Facultad de Filosofía y Ciencias de la Educación y del Departamento de Parasitología del Instituto de Biología "Juan Noé" de la Universidad de Chile.

El Dr. Lent está desarrollando una serie de estudios relacionados con su especialidad en conjunto con investigadores de los institutos mencionados.

Mañana, a las 18 horas, dictará una conferencia en el anfiteatro de la Escuela de Medicina, Avda. Borgoño 1470, sobre "Distribución mundial de los triatomideos". La conferencia será en castellano, y la auspician la Sociedad Chilena de Historia Natural y la Universidad de Chile.

EXPOSICION DE PINTURA FEMENINA SE INAUGURO

Con asistencia del Subsecretario de Educación, don Julio Arriagada Augier y otras personalidades, se inauguró ayer una exposición de pintura femenina de vanguardia, organizada por el Departamento de Cultura y Publicaciones del Ministerio de Educación, en su sala de Alameda 1371.

Los 22 cuadros que se exponen pertenecen a las pintoras jóvenes Juanita Lecaros, Lucía López y Antonieta Terrazas, valores ya consagrados en varios certámenes y salones.

Al igual que en la exposición de Paschin Bustamante, el Departamento ha impuesto un hermoso catálogo ilustrado, con comentarios plásticos de Víctor Carvacho y poemas de Luis Zeller. Este catálogo se vende al ínfimo precio de diez pesos.

7 ofertas económicas!

"ATOMIC". El juego del colegial. Lápiz y lapicera $70

Pluma, con llenador fotográfico, pluma escondida, tapa enchapada .. $49

"ROTARY" pluma enchapada extra, llenador fotográfico $120

Tipo "ESPECIAL" pluma de fridium, enchapada; cierre a presión $55

"WEAREVER" con pluma grande, "Para el futuro colegial" $65

"WEAREVER" combinado, pluma oro enchapada (un lado lápiz, otro lado lapicera), automático $75

CASA FIONA
UNION CENTRAL 1063 (LADO T METRO)
casilla 1701-santiago

A PROVINCIAS SE DESPACHA EL MISMO DIA CONTRA REEMBOLSO POR MAYOR PRECIOS ESPECIALES

Juego "WEAREVER", de 3 piezas: Lapicera, lápiz y lápiz pasta, de buena calidad, con tapa de metal blanco
$ 250.-
Repuesto de pasta, $ 30.—

LLEGARON
Gillete Doradas
10 hojas $ 38; 100 hojas $ 320

Lanas
Elegantes y Abrigadoras
en ALMACENES Paris

PELO DE CAMELLO para chaquetones y abrigos, 1.40 de ancho, el metro, a .. .. $ 398.—
YERSEY de un color, doble ancho, en pura lana, lo más indicado para la temporada, el metro, a .. .. $ 420.—
FANTASIA escocesa de lana, para chaquetones y abrigos de Otoño, el metro, a .. .. .. $ 494.—
YERSEY de fina lana peinada en novedosas creaciones, tejidos de angora, y fantasía listada, el metro, desde .. .. $ 550.—

Publ. LUPERCIO ARANCIBIA

REEMBOLSOS
CASILLA 786

Hemos recibido surtido completo de MOLDES Simplicity

ALMACENES Paris M.R
ALAMEDA Y SAN ANTONIO

Sábado abierto todo el día

LOS RESULTADOS DEL CENSO EN CISTERNA

LO ESPEJO, 5. — Los resultados del Censo en la Comuna de La Cisterna han sido los siguientes:

VIVIENDAS: 11.428.

Población: Hombres . . . 28.235
Mujeres . . 30.196

58.431

A petición de un grupo de vecinos, han sido autorizadas carreras a la chilena, los días festivos, en una de las avenidas del pueblo, previa pavimentación de ella por la Inspección de Pavimentación de la comuna. — (LANDAETA corresponsal).

2 NUEVOS PABELLONES EN HOSPITAL DE TALCA

TALCA, 5. — Después de activas gestiones realizadas por el director del Hospital Regional, doctor Raúl Vera, el viernes se inauguró dos pabellones de operaciones, reparaciones en la Sección Cirugía, habilitación de una central de esterilización y ampliaciones en la Sección Pensionado. Junto con las mejoras mencionadas, se las dotó del instrumental necesario para cumplir con los fines de la técnica moderna.

La Sección Pensionado, con tres secciones: primera, segunda y tercera clases. La primera clase se compondrá de cinco piezas con baños independientes y siete piezas de pensionado; la segunda tendrá seis piezas con baños y servicios comunes, y la tercera clase con seis camas en una amplia, ventilada e higiénica sala, separadas las camas por barandas. También ha sido dotado el hospital, de una incubadora con capacidad para seis camas, de las cuales, dos han sido donadas por las damas del Club de Leones.

La incubadora se debe a la cooperación del Colegio de Farmacéuticos y a la Asociación de Ferroviarios Jubilados de esta ciudad.— (CARVACHO, corresponsal).

20 AÑOS CUMPLIO 1.a COMPAÑIA DE BOMBEROS

PUENTE ALTO, 5. — Con el bautizo del nuevo carro-bomba "Presidente Alessandri", adquirido en Estados Unidos, conmemoró la Segunda Compañía de Bomberos de esta localidad su vigésimo aniversario. La ceremonia, efectuada en la Plaza Manuel Rodríguez, fué presenciada por numeroso público, delegaciones de bomberos de San José de Maipo, de la 1.a Compañía de Puente Alto, 1.a y 2.a de San Bernardo, 1.a, 2.a y 3.a de Cisterna; 1.a de Ñuñoa, 13.a de Santiago, familiares del ex Presidente Alessandri, diputados del Tercer Distrito, senadores de la provincia, autoridades militares, civiles de carabineros y religiosas de la comuna. Después de los ejercicios demostrativos de la calidad de la nueva máquina, las visitas y delegaciones fueron invitadas a un cóctel en los salones de la Compañía y después a un banquete que finalizó con un baile de gala.

NUEVOS SOCIOS HONORARIOS.— En un banquete y baile de gala en los salones de la 1.a Compañía de Bomberos, el Rotary Club, presidido por el señor Sergio Rubilar, recibió a cinco nuevos rotarios: Edmundo Peralta Varela, director de la Escuela Centralizada; Tomás García Keller, industrial panadero; Dr. Fernando Rojas Cifuentes, dentista; Eleodoro Vergara Ruiz, Agente de la Caja Nacional de Ahorros, y Eloy Sánchez Cortínez, comerciantes. — (CANCINO, corresponsal).

NOMBRE DE NUEVAS CALLES DE ÑUÑOA

ÑUÑOA, 5. — Por decreto alcaldicio se han designado con los nombres de "Huachipato" y "Juan Bautista Solari", a las nuevas calles B y D de la población formada al costado sur del camino "El Quillín", al oriente de la Avenida José Pedro Alessandri, (Macul), y "Doctor Guillermo Mann", a la calle principal abierta en la población "Isabel Riquelme", ubicada al costado sur del Estadio Nacional. — SAEZ ZAVALA, corresponsal.

$ 1.200.000 serán invertidos en obras camineras

CONCEPCION, 5.— La Dirección General de Obras Públicas, destinó la suma de $ 1.200 000 para atender a las obras de reparaciones y acarreos de materiales en la carretera de Concepción a Bulnes.

Las obras están bastante adelantadas y se espera terminarlas en el curso del presente mes.

MUJERES RADICALES ELIGIERON DIRECTIVA

CURICO, 5. — El Centro Radical Femenino de Curicó ha elegido su nueva mesa directiva que quedó compuesta por las siguientes personas:

Presidenta, Ruth D. de Videla; vicepresidenta, María Bustos de Hurtado; secretaria de correspondencia, María Marambio V.; secretaria de actas, Emma Reveco Guzmán; secretaria de cultura y prensa, Hilda Montealegre de De la Hoz; tesorera, Alicia Molina Bastías; protesorera, Lida Herrera Garay y directoras, Estefanía E. de Castro, Hilda Castro Cabezas, Julia R. de Valenzuela y María Correa Letelier. — MERINO, corresponsal.

16.540 HABITANTES TIENE SALAMANCA

SALAMANCA, 5.— El resultado total del censo en la comuna de Salamanca ha arrojado las siguientes cifras: dieciséis mil quinientos cuarenta habitantes y tres mil cuarenta y dos habitaciones.— GONZALEZ, corresponsal.

Sr. LEONIDAS OSORIO, NUEVO PRESIDENTE DE RADICALES DE LIMACHE

LIMACHE, 5.— El Partido Radical de la localidad, reunido en asamblea general, procedió a elegir el nuevo directorio que regirá sus destinos, el cual quedó constituído en la siguiente forma: presidente, don Leonidas Osorio O.; primer vicepresidente, don Carlos Massarini; segundo vicepresidente, don Rafael Fort Gallardo; tesorero, don Enrique Almazábal; protesorero, don Marcos Llanos; secretario de actas, don Gustavo Figueroa A.; secretario de notas, don Aníbal González; secretaria femenina, doña Marta Aravena A.; secretario sindical, don Roberto Calderón; secretario de bienestar, don Luis Vera Aliste; secretario cultural, don Emilio Corey C.; secretario de comisiones, don Luis Vilches Erazo (alcalde de la comuna); secretario jurídico, don Enrique Cabezas (subdelegado); consejo de disciplina, señores Enrique Cabezas Fornés, Archibaldo Flores, Manuel Cea, Rigoberto Calderón y señorita Berta Dupoy; comisión electoral, presidente, don Tomás Carvelli; secretario, don Julio Carvelli Videla; tesorero, don Carlos Rivera, y vocales, doña Marta Aravena y don Angel Ortega Soto.— TOLEDO, corresponsal.

CON TIERRA CUBRIRAN BASURAL DE RENCA, JUNTO AL RIO MAPOCHO

PROBLEMAS DE ESA COMUNA CONOCIO AYER LA NACION

El problema del botadero de las basuras de las casas santiaguinas en Renca, está en la primera fase de su solución. Así aseguró el alcalde de esa comuna, señor Efraín Davanzo Angulo, quien dictó un decreto prohibiendo escarbar en ellas para sacar vidrios, latas, papeles, cartones, huesos y otros materiales industrializables. Para conseguir el cumplimiento de esta disposición se ha procedido a cerrar el basural con muros de cemento y se ha dispuesto una estricta vigilancia de carabineros. Esta medida ha encontrado una tenaz oposición de parte del señor Washington Mouad, que explotaba el basural y quien ha hecho presente la cesantía de un centenar de personas que trabajaban en la selección de desperdicios.

Por los datos obtenidos de los propios interesados, el kilo de vidrios y latas se les paga a $ 2, y los trapos y papeles, a $ 1; lo que les permitía ganarse, más o menos, $ 50 diarios, dinero obtenido en una faena sucia y completamente antihigiénica, que ponía en grave peligro la salud de los que la realizaban.

Con la disposición reciente, el alcalde espera que dentro de dos años el botadero estará lleno y deberá ser clausurado. Mientras ello ocurre, se tapará la basura que se bota diariamente, con tierra traída de las orillas del Mapocho, labor para la cual cuentan con una pala mecánica prometida por la Municipalidad de Santiago y que se espera estará en Renca en pocos días más. Con ello se eliminarán por ahora las molestias que ocasiona a la población de la comuna los malos olores, el mosquerío y todos los inconvenientes que produce el basural. Como dato ilustrativo, refiere el alcalde, que una escuela que funcionaba en la Población Bulnes, cercana al botadero, debió ser clausurada porque las moscas no permitían ni siquiera abrir la boca.

Solucionado el problema del basural, les quedará como tarea inmediata obtener que la Corporación de Transporte prolongue su recorrido hasta el terminal que tienen los micros particulares, cuyo servicio es muy irregular, especialmente los días lunes, lo que ocasiona incontables molestias a la numerosa población obrera de Renca que al llegar atrasada a sus faenas, pierde la semana corrida. Esto ha inducido al alcalde a solicitar también a la Corporación de Transporte que aumente la dotación de colectivos.

Otro grave problema que afecta a Renca es la pavimentación. Existen numerosas calles y aun poblaciones enteras que son verdaderos tierrales, lo que, además del inconveniente que tiene en sí, deja a esas poblaciones sin medios de locomoción al no querer los empresarios enviar sus máquinas por tan malos caminos. La Población Bulnes, una de las más pobladas, sufre en especial por ello y por la falta de escuelas, según lo declarado por el regidor señor Julio Reyes Pradenas.

Por su parte, el señor Miguel Varas Aguirre, también regidor, ha manifestado que gracias a la gestión de la señora Rosa Markmann de González Videla, después de su visita a la comuna, en junio de 1950, el problema del agua potable está en vías de solucionarse. Las obras definitivas tendrán un valor de trece millones de pesos, que serán financiadas por el Fisco, la Municipalidad, los vecinos y formadores de poblaciones.

EN EL BASURAL DE RENCA.— A pesar de la estricta disposición del Alcalde señor Efraín Davanzo, se continúa escarbando la basura que botan diariamente los vehículos de la Municipalidad de Santiago. En el grabado puede observarse el momento en que los obreros municipales vacían su cargamento y una mujer y un niño buscan entre ella vidrios, latas, papeles, cartones y trapos, desafiando el mal olor y las moscas que cubren como nata los desperdicios.

APARECIO "EL ÑUÑOA" UN NUEVO SEMANARIO

ÑUÑOA, 5. — El sábado apareció en Ñuñoa, el nuevo semanario "El Ñuñoa", que viene a servir a la comuna en todos sus aspectos informativos, tanto sociales, deportivos, político, municipales y particulares, e informaciones de índole general.

Su formato medio mercurio está muy bien presentado a dos tintas, el cual ha llamado poderosamente la atención de los vecinos, pues Ñuñoa nunca antes había contado con un periódico de esta naturaleza y por la enorme cantidad de informaciones comunales.

"El Ñuñoa" aparecerá todos los sábado. — SAEZ ZAVALA, corresponsal.

Acto público tendrá comando alfonsista en La Granja, el sábado

LA GRANJA, 5.— En la sesión celebrada en la Asamblea Radical, por el comité de la candidatura de don Pedro Enrique Alfonso, y a la que asistieron la casi totalidad de los asambleístas, el presidente, señor Antonio Morris, dió cuenta del estado en que se encuentran los trabajos de la comuna, en los que cada asambleista ha desplegado una gran actividad y entusiasmo para el triunfo del abanderado de las fuerzas de Centro-Izquierda. Se acordó realizar el sábado un acto público, en el local de la asamblea, al que asistirán el jefe del tercer distrito, diputado Hernes Ahumada; el presidente provincial de la campaña, senador Angel Faivovich; el señor César Guzmán y el señor Guillermo Jofré Vicuña.— CARVAJAL, corresponsal.

SE REGULARIZARA EL SERVICIO A LA REINA

ÑUÑOA, 5. — La Asociación de Microbuses Mapocho-Tobalaba, referente al Servicio de la Variante La Reina, se propone regularizar y atender con nueve de las mejores máquinas, ese recorrido, con las siguientes tarifas: Mapocho Canal San Carlos, $ 2.—; Canal San Carlos a La Reina, $ 2.40, y directo, $ 4.40.

Esta iniciativa ha sido comunicada a las diferentes Juntas de Vecinos, especialmente a la de Tobalaba y La Reina. — SAEZ ZAVALA, corresponsal.

ASALTARON COLONIA AGRICOLA EN ANGOL; UNA MUJER HERIDA

ANGOL, 5. — Seis individuos enmascarados asaltaron anoche la casa principal de la Colonia Agrícola "Manuel Rodríguez de Alboyanco", después que todos los obreros se habían recogido. Con revólveres y carabinas intimidaron a los moradores Federico Saldías y a su mujer, la que al oponer resistencia, fué golpeada en la cabeza, quedando gravemente herida. En seguida los malean-tes procedieron a saquear la propiedad, llevándose cincuenta mil pesos en efectivo, un revólver y una carabina. Algunos obreros, que se dieron cuenta del asalto, no alcanzaron a intervenir e informaron a la policía que los hechores habían huído por los cerros. — El corresponsal.

SOCIEDAD MUTUALISTA ELIGIO SU DIRECTORIO

SAN MIGUEL, 5.— La Sociedad de Socorros Mutuos "Vicente Navarrete" ha elegido el directorio para el presente año, que quedó compuesto por las siguientes personas:

Iván Pérez Castro, presidente; Eduardo Rivano Herrera, vicepresidente; Raúl Benussi Quezada, secretario general; Raúl Mora Avila, secretario; Osvaldo Contreras M., secretario de prensa; tesorero, Roberto Villegas Arancibia; Manuel Urzúa Villegas, protesorero y Jorge Yáñez Muñoz Manuel Osorio Ortiz, Luis Amengual Briones y Gabriel Calquen S., directores.

COMISION DE CONTABILIDAD, — Humberto Collarte Aguilar, Rafael González Cancino y Oscar Arriagada Marchant. — EL CORRESPONSAL.

A PESAR DEL ALZA DEL VINO AUMENTAN EBRIOS

SANTA CRUZ, 5. — A veinte pesos el litro de vino se vende en esta localidad. Antes de quince días subió cinco pesos en negocios patentados. En los clandestinos se vende a veinticinco pesos la botella. Sin embargo, los ebrios cunden cada vez más. Se hace necesaria una batida enérgica contra la ebriedad y el clandestinaje, que son una verdadera plaga en Santa Cruz. — (BUSTOS, corresponsal).

PRONTO ESTA[illegible] RECUENTO DE[illegible] DEL CENSO E[illegible]

LANCO, 5. — [illegible] trabaja la comisión [illegible] la revisión y recuento [illegible] las que ya han [illegible] casi todas junto [illegible] control, a la comisión [illegible] padronadores. La [illegible] que la labor está [illegible] nada. Trabajan en [illegible] esta actividad, el [illegible] Guillermo Schneider [illegible] rado por el sargento [illegible] neros Alfredo Fre[illegible] profesor de la Escuela [illegible] Hombres N.o 55, [illegible] neda Recerra.

NUEVA DIRECT[illegible] —En una amplia [illegible] gida la nueva directiva [illegible] blea Radical que [illegible] como sigue:

Presidente, señor [illegible] Arancibia; primer [illegible] briel Vallette R.; se[illegible] ñor Alfredo Parra; [illegible] actas, señor Miguel [illegible] cretario de bienestar [illegible] Ulloa A.; secretario [illegible] dical, señor Andrés [illegible] tario de finanzas [illegible] Carmen Reyes; se[illegible] rrespondencia, y pro[illegible] Carlino Pineda B.; [illegible] acción femenina, se[illegible] res de Reyes, Tri[illegible] plina: señores Ramón [illegible] tor Ulloa, Alvaro [illegible] raldo Carrasco y O[illegible] Ríos. — (PINEDA).

NUEVA DIRECT[illegible] ASAMBLEA RA[illegible] PUERTO DE S[illegible]

SAN ANTONIO, [illegible] amplia sesión ce[illegible] Asamblea Radical de [illegible] se procedió a elegir [illegible] directiva, que regi[illegible] año 1952.

Por una gran m[illegible] la siguiente mesa: [illegible]

Presidente, el do[illegible] bleista, que sale por [illegible] cera vez, señor C[illegible] F.; 1.er vicepresiden[illegible] món Jiménez M.; [illegible] Horacio Urquieta; [illegible] reelegido por su di[illegible] pacidad, señor R[illegible] B.; tesorero, señor [illegible] Aguirre, reelegido; [illegible] tas, señor Jorge Díaz; [illegible] correspondencia, el [illegible] bleista, también re[illegible] Sergio González C.; [illegible] prensa y propaganda [illegible] Rojas V.; secretaria [illegible] ñorita Luz Pezoa V.; [illegible] laciones y Com., se[illegible] Pezoa V.; secretario [illegible] ñor Marcial González [illegible]

Tribunal de disci[illegible] Demetrio Torralbo [illegible] Hernández V., Gabr[illegible] Eladio R., Lázaro Ve[illegible]

Departamento Fem[illegible] Teresa Olaveri y [illegible] Berta Muñoz de Ag[illegible] de Latorre.

Departamento Sin[illegible] Alberto Rodríguez [illegible] C., Luis Cartagena F.; [illegible] vares Ch., Guillermo [illegible] Raúl Leiva L. Hernán [illegible]

Departamento Mu[illegible] res Salvador Laura D.; [illegible] González A., Mario Arrede[illegible] ge Aguirre y Alejandro [illegible] (GONZALEZ, corresp[illegible]

Señorita pro[illegible]

Con el próximo [illegible] de sus rentas se [illegible] plidas sus legítimas [illegible] ciones. Ahora le [illegible] a Ud. demostrar [illegible] dres de sus alumnos [illegible] tos van a la escuela [illegible] der, y que sus esf[illegible] se verán defraudad[illegible] les con el Silabario [illegible] Americano, y tend[illegible] niños leyendo y e[illegible] en cortísimo tiempo [illegible] gaste para Ud. [illegible] miento para ellos [illegible] cios especiales, form[illegible] go, etc., consulte a [illegible] y recibirá a vuelta [illegible] noticias muy agrad[illegible] silla 4195, Santiago [illegible] Of. 508 en Estado [illegible] 69031).

BLANCO 1161 VALPARAISO TELEFONO 4487

Espectáculos de hoy

AVENIDA (5184).— Rumbo a Tokio. Pacto siniestro y La venganza de Montecristo.
COLON (2949).— Cólera de Dios.
CONDELL (2027). — La última trampa y Por una noche de amor.
IMPERIO (4567).— Pórtate bien.
MUNICIPAL. (VIÑA. — 81739). — Arsénico y encaje antiguo.
OLIMPO (VIÑA — 81380). — Rumbo al trópico y El amor vigila.
ORIENTE (VIÑA — 85679). — Perfidia de mujer y Mare Nostrum.
PACIFICO (6057).— La reina del mambo.
REAL (2640).— Puños de hierro.
RIALTO (VIÑA. — 81906).— Las zapatillas rojas.
REX (VIÑA. — 85050).— Yo no soy la Mata Hari.
RIVOLI (2268).— Cazador cazado y La última trampa.
VALPARAISO (5522).— Los cuentos de Hoffmann.
VELARDE (VALPARAISO — 4654). La reina del mambo.
VELARDE (QUILPUE. — 342).— Uno que ha sido marino.
CARRERA (QUILPUE. — 417). — Kim de la India y Murió al amanecer.
VICTORIA (3778).— El conquistador de los mares.

NOTA.— Los números entre paréntesis corresponden al teléfono de cada sala.

QUEDO CONSTITUIDA LA ASOCIACION NACIONAL DE LOS EE. PORTUARIOS

Con feliz éxito dió término a sus deliberaciones la Convención de Empleados Portuarios de la República, y de conformidad a su temario, en la sesión de clausura se eligió lo Mesa Directiva de la Asociación Nacional de ese gremio.

La dirigente máxima de los empleados portuarios quedó constituída por las siguientes personas: Presidente, señor Rafael Mesa Cienfuegos, de Valparaíso; vicepresidente, señor Miguel García Contador, de San Antonio; tesorero, señor Luis Gutiérrez Prado, de San Antonio; secretario, señor Hernán Morales Allende, de Valparaíso, y director, señor Julio Díaz Olate, de San Antonio.

Delegado titular ante la ANEF nacional fué elegido don Carlos Fanta, y como suplente, don Raúl Ferrada F. Delegado por los Asociaciones del norte fué elegido don Francisco Silva Fellú, de Valparaíso, y por las entidades del sur, don Luis Gutiérrez Prado, de San Antonio.

FUERON DETENIDOS TRES DE LOS AUTORES DE ROBO EN LA ADUANA

La noticia que LA NACION anticipó en su edición del domingo respecto a que Investigaciones tenía una pista segura para ubicar a los autores del audaz robo perpetrado en el Almacén de Rezagos de la Aduana de Valparaíso, entre el 19 y el 20 de abril próximo pasado, se ha visto plenamente confirmada, y en las últimas horas del domingo culminaron las pesquisas cumplidas por el personal de la Comisaría Preventiva de la Prefectura de Investigaciones de este puerto, deteniéndose a tres de los protagonistas de este robo que causó expectación pública por la forma en que actuaron los ladrones que virtualmente desvalijaron el recinto aduanero.

Los tres detenidos son individuos prontuariados y que se dedicaban a actividades relacionadas con las faenas portuarias y aduaneras. Se nos anticipó que uno de ellos era fletero del muelle Prat y los otros de oficio estibador, sin trabajo determinado en la actualidad.

En las últimas horas de ayer pudimos saber que los detenidos son: Mario Campos, Gustavo Alcalde y Petronilo Balbontín alias "El Caldo Grueso".

Estas detenciones permitieron recuperar parte del robo. Las especies que tenían en su poder alcanzan un valor de 600 mil pesos. Actualmente se busca al cuarto cómplice, que fué el cerebro del asalto, perpetrado por el mismo. Vistiendo un overall entró el sábado al recinto de la Aduana, donde permaneció escondido hasta las tres de la madrugada. En seguida abrió una perforación en la pared hasta llegar al Almacén de Rezagos. Como conocía bien el local, por haber sido, obrero durante un tiempo allí, pudo encontrar la llave que se guardaba en el escritorio del Jefe de la Oficina y con ella abrió la reja. Mientras tanto, sus cómplices lo esperaban en la calle, escondidos estratégicamente. El asaltante hizo una seña a sus cómplices, limó los barrotes y les entregó el botín consistente en relojes de oro, encendedores, pañuelos y fantasías, que en seguida repartieron en uno de los barrios del puerto.

La pesquisa estuvo a cargo del Comisario señor René Rodríguez, de la Comisaría Judicial y en la aprehensión de los hechores actuó personalmente el Subprefecto señor Raúl Montecinos, que actualmente está a cargo de la Prefectura.

HOMENAJE A HEROES RENDIRA HOY MISION NAVAL DE ARGENTINA

La Misión Naval de la República Argentina, al mando del almirante don Ernesto Villanueva, vendrá en la mañana de hoy a este puerto para cumplimentar al Comandante en Jefe de la Armada, vicealmirante don Danilo Bassi Galleguillos, y otros altos jefes navales. Esa delegación rendirá homenaje a los héroes de la Armada depositando una ofrenda en el monumento Prat, de la Plaza Rafael Sotomayor. A ese acto concurrirá la Escuela Naval.

A mediodía la Comandancia en Jefe de la Armada ofrecerá un almuerzo en el Club Naval en honor de los marinos argentinos, quienes regresarán en la tarde a la capital a fin de hacer entrega el miércoles en la sede de la Embajada argentina, en Santiago, de las condecoraciones otorgadas por el país hermano a los oficiales de la Armada que cooperaron en la búsqueda del "Fournier".

Movimiento de vapores

— LLEGAN —

—Hoy:
ALERCE, de Lota.
VILMA DAN, de Nueva York.
SAN ANTONIO, de Antofagasta.
CONCON, de puertos azucareros.
—El jueves 8:
JUNIN, de Antofagasta.
PUYEHUE, de Punta Arenas.
—El viernes 9:
OLAV BAKKE, de Talcahuano.
HERDIS TORM, de Santiago de Cuba.
—El domingo 11:
GULF BANKER, de Nueva Orleans.
—El jueves 15:
PILAR, de Antofagasta.
—El sábado 17:
REINA DEL PACIFICO, de Liverpool.
—El domingo 18:
ANDINO, de Río de Janeiro.
MAULLIN, de Iquique, vía San Antonio.
LONTUE, de Arica e intermedios.

— SALEN —

—Hoy:
SANTO DOMINGO, para Antofagasta.
PUNTA ARENAS, para Río de Janeiro.
BELLA DAN, para San Antonio.
—Mañana:
SAN ANTONIO, para Antofagasta
ALERCE, para Lota y Corral.
—El jueves 8:
ROUEN, para Le Havre.
CONCON, para puertos azucareros.
—El viernes 9:
JUNIN, para Iquique.
PUYEHUE, para Punta Arenas.
—El sábado 10:
VILLARRICA, para Antofagasta.
HERDIS TORM, para San Antonio.
VILMA DAN, para puertos del Golfo de México.

DOBLE COLISION PROVOCO EL VAPOR ARGENTINO "AVILES"

El vapor argentino "Avilés", de los señores M. Delfino y Cía., cuando entraba al puerto de Valparaíso, procedente de Buenos Aires, a las 9 horas de ayer, para atracar al sitio "C" del espigón, embistió sorpresivamente, debido a una mala maniobra, al remolcador de alta mar "Atlas", de la Compañía Intercoeánica, que estaba atracado al costado de estribor del vapor "Punta Arenas", de la misma empresa naviera, que se encontraba fondeado en el sitio N.o 4 de la Aduana.

El choque fué de gran violencia, abriéndose una avería al "Atlas" más arriba de la línea de flotación, lo que hizo que comenzara a hacer agua por el pañol de cadenas. La embestida del barco argentino hizo que el vapor "Punta Arenas", sufriera también la abolladura de algunas de sus planchas por el costado de babor al estrellarse contra los muros del puerto artificial.

La proa del barco argentino no sufrió daños de importancia.

Varias embarcaciones prestaron inmediato auxilio al personal del remolcador "Atlas" y a fin de que éste no naufragara, taparon provisoriamente sus averías, faena que se cumplió rápidamente y con muy buen éxito. Sin embargo, los deterioros recibidos por el remolcador son de importancia y se estima que deberá estar algunos meses fuera de servicio, a fin de ser totalmente reparado. Asimismo, será necesario hacer un recorrido de las planchas de babor del vapor "Punta Arenas".

Algunos testigos del accidente estiman que éste se habría debido a que el ancla y cadena que largó oportunamente el "Avilés", para virar y tomar su fondeadero, no resistió lo suficiente para cumplir esa maniobra y como iba con máquina "avanti" se fué encima del remolcador "Atlas" y éste fué a estrellar al "Punta Arenas".

El buque que provocó este accidente marítimo navegó muchos años con bandera chilena y se recuerda que hace largo tiempo, cuando llevaba el nombre de "Tarapacá" chocó en la zona austral y sufrió otros inconvenientes de menor importancia.

NOTICIARIO PORTEÑO

EN EL COLEGIO DE ABOGADOS DE ESTE PUERTO dictará una conferencia el distinguido profesor universitario de la capital, don Manuel Somarriva, en la que se referirá a las recientes y trascendentales reformas al Código Civil. Esta charla se realizará a las 18.15 horas de hoy, y a ella han sido invitados los funcionarios judiciales, abogados y estudiantes de Derecho.

LA UNIVERSIDAD CATOLICA DE VALPARAISO iniciará mañana los cursos de cultura religiosa, los que finalizarán el 17 de diciembre del presente año. La primera clase abarcará tema "La moral y los actos humanos".

EN LOS SALONES DEL CLUB ESPAÑOL se realizará esta tarde el té-canasta organizado por distinguidas damas porteñas y viñamarinas, a fin de reunir fondos para la excursión de estudios que efectuará en septiembre próximo el sexto año de humanidades del Colegio de los Sagrados Corazones de este puerto.

EL PIANISTA ALEMAN KARL ULRICH SCHENABEL ofrecerá el viernes próximo un concierto en los salones de la Quinta Vergara de Viña del Mar, bajo los auspicios de la Sociedad Pro Arte. El programa anota obras de Schubert, Beethoven, Chopin y Liszt.

LA COLECTA ANUAL EN FAVOR DEL ASILO DE LA PROVIDENCIA se realizará mañana en Valparaíso. Distinguidas damas de la sociedad porteña solicitarán el óbolo público para este plantel, que cumple una valiosa obra social en favor de la infancia desvalida.

LOS EMPLEADOS MUNICIPALES DE VALPARAISO y Viña del Mar, que aun no han percibido sus sueldos correspondientes al mes de abril próximo pasado, serán pagados en el curso de la semana. Para ello las respectivas Corporaciones han obtenido los dineros necesarios.

LA JUNTA LOCAL DE BENEFICENCIA, en su reunión de hoy acordó invertir 1.830.000 pesos en las reparaciones más urgentes de los establecimientos hospitalarios de Valparaíso.

LA CAMPAÑA DE DESRATIZACION del puerto se está realizando con éxito y celeridad con los modernos métodos. Hasta la fecha han muerto 21,000 ratones.

Llegaron Equipos para SOLDAR al OXIGENO
DRAEGER - ALEMANIA

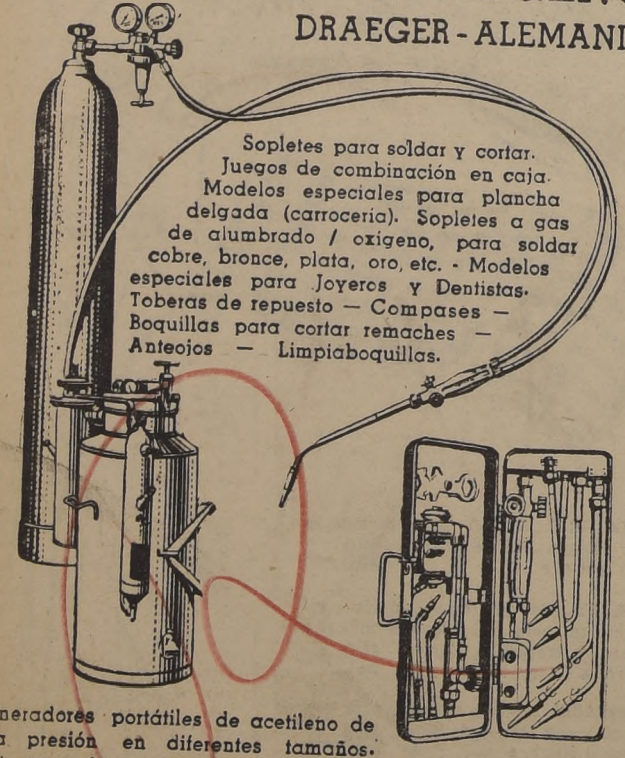

Sopletes para soldar y cortar. Juegos de combinación en caja. Modelos especiales para plancha delgada (carrocería). Sopletes a gas de alumbrado / oxígeno, para soldar cobre, bronce, plata, oro, etc. - Modelos especiales para Joyeros y Dentistas. Toberas de repuesto — Compases — Boquillas para cortar remaches — Anteojos — Limpiaboquillas.

Generadores portátiles de acetileno de alta presión en diferentes tamaños. Reductores de presión (manómetros), diferentes modelos.

Mangueras de alta presión, diferentes diámetros (Venta por metro). TUBOS PARA OXIGENO de 6 metros cúbicos.

Válvulas de cierre para tubos de oxígeno. A nuestros compradores de Santiago, de equipos completos, se los entregamos instalados y funcionando.

En venta: Para pedidos directos:

★INGELSAC★
INGENIERIA ELECTRICA S.A.C.
SANTIAGO MATIAS COUSINO 144
VALPARAISO CONCEPCION OSORNO

DRAEGER

PROPAGANDA CLARIN

"ITALIA"
"A. VESPUCCI" — 24 de mayo
SALDRA DE VALPARAISO PARA EUROPA con escala en: Antofagasta, Iquique, Arica, Callao, Guayaquil (Puná); Manta; Buenaventura, Cristóbal, Curacao, La Guaira, Barcelona y Génova.
VALPARAISO: Av. Errázuriz 401
Italmar
SANTIAGO: Huérfanos 1247

FERROCARRILES DEL ESTA[illegible]
DEPARTAMENTO DE LA VIA Y OBRAS
PROPUESTAS PUBLIC[illegible]
EDIFICIOS
16 DE MAYO DE 1952

Se abrirán en la oficina del suscrito:

a) 16.00 horas "Construcción cierro cancha N.o 1 [illegible] tadio Ferroviario SAN EUGENIO".
(4.a CATEGORIA)

b) 16.30 horas "Colocación cubierta fierro galvanizado [illegible] Marquesina Andén edificio principal Estación [illegible] TITUCION".
(4.a CATEGORIA)

c) 17.00 horas "Obras varias en Estadio Ferroviario [illegible] Sauce— VALPARAISO".
(3.a CATEGORIA)

d) 17.30 horas "Enmaderación de techumbre, cubier[illegible] pintura, en edificio sanitario —Estación ALAME[illegible]
(3.a CATEGORIA)

e) 18.00 horas "Ampliación del edificio de la Imprenta [illegible] en la Estación ALAMEDA".
(2.a CATEGORIA)

f) 18.30 horas "Construcción del desagüe del recinto [illegible] Tracción y Bodegas en Guayacán — Coquimbo".
(2.a CATEGORIA)

Las propuestas correspondientes a "Construcción [illegible] desagüe del Recinto de Tracción y Bodegas en Guayacán [illegible] Coquimbo", se abrirán simultáneamente, en la misma [illegible] y hora, en la Sección Vía y Obras de La Serena.

Bases pueden consultarse en la Secretaría de la Sección [illegible] Arquitectura —Estación Mapocho— 6.o piso, todos los días [illegible] de 15.00 a 17.00 horas, excepto los sábados que podrá [illegible] se de 10.00 a 11.30 horas.

Se hace presente que únicamente podrán participar [illegible] estas propuestas los Contratistas inscritos en el Registro [illegible] esta Empresa con 10 días de anticipación a la fecha [illegible] para la apertura

Sólo se entregarán antecedentes hasta 3 días antes [illegible] la fecha fijada para esta propuesta.

JEFE DEPARTAMENTO

SIN PIE SIN PIE SIN PIE SIN
10 CUOTAS IGUALES LE OFRECE Sastrería DRINBERG
ABRIGOS, PILOTOS, TERNOS, [illegible]
dida y media confección.
VISITENOS Y SERA NUESTRO MEJOR CLIENTE
SASTRERIA DRINBERG
BANDERA 544

"El pueblo de Chile conoce su destino y seguirá la ruta señalada por Alfonso": habló la voz de Falange en Lautaro

Fué triunfal la bienvenida que se brindó al candidato de partidos democráticos

COHESION FERREA DEL PUEBLO

LAUTARO, 5.— (Por Raúl González Alfaro, Enviado Especial).— El profesor y dirigente falangista de la provincia de Cautín, don Enrique Fernando, proclamó oficialmente en esta ciudad la candidatura presidencial de don Pedro Enrique Alfonso, dando así pública expresión al acuerdo adoptado por el Partido, el sábado último. De este modo la Falange se incorpora a los trabajos de la campaña de centro-izquierda.

Al referirse a la decisión de la colectividad política a que pertenece, el señor Ferrando dijo en la plaza de Lautaro: "Problemas de orden interno que todos los partidos tienen derecho a vivir, y que forman, particularmente en las agrupaciones de pura expresión democrática, principal y definitiva característica, hicieron que sólo ayer oficializáramos una decisión sobre la lucha del 4 de septiembre, decisión que hoy oficializo proclamando como nuestra la candidatura presidencial de don Pedro Enrique Alfonso".

Al señalar, más adelante, la responsabilidad ciudadana frente a la elección que se avecina, dijo: "Los pueblos son responsables de su destino porque son los que lo verifican y los que lo defienden". Exaltó en seguida la labor constructiva realizada en 1938, para consignar que todas las obras realizadas constituyen un sacrificio de hoy, para el bienestar del mañana.

"El pueblo de Chile conoce su destino, dijo finalmente, y sabe cuál es su ruta, y ha de seguirla con la firmeza del que va al buen camino. Y nosotros vamos también en esta senda, sintiendo la seguridad de que no desmayaremos a fin de que los que sufren puedan tener la esperanza cierta de un futuro que es nuestro".

TRIUNFAL BIENVENIDA.— La adhesión falangista y la vibrante demostración de apoyo al señor Alfonso, que hiciera el pueblo de Lautaro, han sido auténticos de un éxito sin precedentes de la jira del abanderado de los partidos de centro-izquierda, por la provincia de Cautín. Una multitud entusiasta, que repletaba los andenes de la estación ferroviaria, le dió la bienvenida cuando el señor Alfonso llegó a Lautaro desde Renaico, a las 21 horas. Motes, lienzos y anchos cartelones habían dado el espíritu de organización de los dirigentes locales.

Un grupo numeroso de huasos, de a caballo trajo al señor Alfonso el saludo de los sectores rurales vecinos.

Desde la Estación, los manifestantes desfilaron hasta la plaza principal, cubriendo varias cuadras. En todas las calles se advertía a la simple vista la profusa propaganda en favor del señor Alfonso, realizada por el comando unido. El candidato llegó hasta el lugar de la concentración acompañado del diputado don Julio Durán, que lo fué a esperar a Victoria. Junto a ellos, y encabezando la entusiasta manifestación, se encontraba el Alcalde de Lautaro, don Samuel Fuentes.

HABLA JULIO DURAN.— El diputado por Cautín don Julio Durán, una de las espadas jóvenes del radicalismo, habló con su proverbial elocuencia para decir que la movilización, entusiasta y leal, del pueblo de Lautaro, era el augurio halagüeño de lo que el candidato y sus detractores podrán presenciar en el resto de la provincia de Cautín.

"Espíritus pesimistas, dijo, creen ver en nosotros signos de derrota. Desconocen los agoreros de la política, la renovada vitalidad que hay dentro de nosotros, la que se muestra más cabalmente en aquéllas ocasiones en que la lucha es más ardua y dura. Esta es una de ellas. Estamos en la brecha, con el mismo animoso espíritu de lucha, luciendo como arma una resuelta voluntad de sacrificio y la unidad perfecta de todos los partidos de la combinación de centro-izquierda. Llegamos a decir con franqueza lo que somos, y no a esbozar lisa y llanamente la acción en el porvenir. Vamos a tomar contacto con el pueblo, y al hacerlo, esta combinación, en un espontáneo gesto de consecuencia política hacia la masa, rendirá cuenta de sus obras, y de sus errores.

"Desde 1938, añadió, una revolución industrial que no palpamos porque sus impulsos se confunden con el porvenir, opera en Chile la más prodigiosa transformación de la economía colonial.

"Junto a esto, prosiguió, surgen de los otros bandos voces de agria censura. Vivimos efectivamente horas de inflación, que dejan caer sobre el pueblo el peso de la vida cara. Pero toda solución será imposible mientras el ritmo de la producción y la conquista de nuevas riquezas no establezcan, sobre firmes bases, esa independencia económica por la que venimos luchando desde hace 13 años.

"A esto tienden todos los esfuerzos realizados en el campo técnico, y habría que ser muy obsecado para no reconocer que en este terreno se está cumpliendo una gran tarea que, evidentemente, exige sacrificios".

Luego el señor Durán definió todas las candidaturas presidenciales diciendo, finalmente, al aludir al abanderado de centro-izquierda, que el señor Pedro Enrique Alfonso no era un improvisado, ni un aparecido en la vida pública. Resumiendo su juicio, dijo textualmente: "Es un estadista preparado para asumir la gran responsabilidad de ahondar la huella fecunda de construcción izquierdista, como la que trazó don Pedro Aguirre Cerda".

LO QUE CHILE NECESITA.— Al hablar a nombre de las mujeres de Lautaro, doña Raquel Alvarez, dirigente del Partido Radical, expresó que Chile necesita un mandatario sensible, enérgico y, por sobre todo, patriota. "Nosotros reconocemos como patriota al individuo que respeta a sus conciudadanos, que propende a su educación, los alienta y los dignifica, y nos honra seguir al que lucha por el bienestar de su pueblo, sacrificándose por emanciparlo de todos los yugos.

"Nosotros creemos que tiene derecho a invocar el nombre de la Patria y a regir sus destinos el ciudadano que prueba que ha contribuido, con su obra, a honrarla y a engrandecerla. Por esto la mujer chilena está con don Pedro Enrique Alfonso. El trabajo y la cultura son su Norte, y la Justicia, su ideal".

FE EN LA CONCIENCIA CIUDADANA.— "Pueblo de Lautaro: Esta grandiosa manifestación traduce la expresión y el sentimiento del pueblo que enfrenta horas de honda responsabilidad", dijo el señor Alfonso, al iniciar su vibrante exposición.

Al señalar la incorporación de Falange Nacional a los trabajos de la candidatura de centro-izquierda, y al insistir sobre la cohesión de las fuerzas democráticas, el señor Alfonso reafirmó: "Estamos unidos en instantes decisivos para el destino de Chile. Afronta la Patria los peligros del retorno de fatídicas sombras de su pasado histórico. Pero yo tengo la confianza en la madurez cívica y política del pueblo chileno, y sé que sabrá conjurar la amenaza de dictadura que surge de la postulación del señor Ibáñez, y la amenaza que envuelve el regreso de la derecha económica".

Más adelante el señor Alfonso evocó la esforzada tarea que debieron emprender en 1938 los gobiernos nuevos para trazar, luego, las tareas que deben asumir en el porvenir. Dijo que bajo los preceptos de "Pan, techo y abrigo" y de "Gobernar es Educar", las fuerzas de izquierda dieron la gran batalla que consiguió el triunfo del año 1938, y desde el instante mismo en que don Pedro Aguirre asumió el Poder, se dió a la tarea de encimar esa gigantesca tarea que encerraban las expresiones precedentes.

"Ya conocéis, dijo, lo que en todas estas materias fundamentales se ha realizado. Tenemos derecho, entonces, a afirmar que se han echado las bases no sólo del porvenir industrial de Chile, sino que también de la liberación económica del país".

Hablaron, también, durante la manifestación, los señores José Luis López, Ureta, el doctor don Juan Sepúlveda y don Samuel Fuentes, Alcalde de la ciudad.

INFORME DE SUBCOMISION DE JUBILACIONES APROBO COMISIONES UNIDAS, AYER

La Subcomisión de Jubilaciones y Pensiones, integrada por los senadores señores Víctor Opazo Cousiño y Fernando Maira Castellón, entregó en la mañana de ayer su informe a las Comisiones Unidas de Hacienda y Gobierno Interior. Dicho informe fué aprobado en su totalidad.

Los principales aspectos que es interesante destacar de este informe, son los siguientes:

a) Tendrán derecho al reajuste las personas que hayan jubilado con 30 años de servicios;

b) Los que hayan jubilado con menos años de servicios en la Administración Pública no percibirán reajuste, a excepción de los que tengan, por lo menos, quince años de servicios y estén físicamente imposibilitados para trabajar en otras actividades, o tengan más de 65 años de edad;

c) Los que perciban una jubilación cuyo monto sea superior al equivalente a un sueldo vital y medio del Departamento de Santiago, no tendrán derecho a reajuste; y

d) Tampoco se reajustarán las pensiones o jubilaciones a aquellos jubilados que perciban cualquiera otra remuneración o renta, sobre las cuales paguen tributos al Fisco.

DON PEDRO ENRIQUE ALFONSO, candidato de los partidos democráticos y progresistas, junto al generalísimo de su campaña, don Luis Alamos Barros, momentos antes de partir en jira a las provincias de Malleco y Cautín, donde ha podido constatar el firme arraigo que tiene su candidatura en esa zona, típicamente agrícola, y comprobar el entusiasmo con que trabajan, por igual, todos los miembros de los Partidos Radical, Conservador, Democrático, Socialista de Chile y Falange Nacional.

RENAICO DIO SU VEREDICTO ANTICIPADO AL CANDIDATO DON PEDRO E. ALFONSO

"Superaremos el proceso industrial", sostuvo el abanderado democrático

TEMUCO, 5. — (Por Raúl González Alfaro, Enviado Especial).— Con la proclamación en Renaico, uno de los actos públicos más significativos de la tercera jira, el abanderado de los partidos de centro-izquierda, don Pedro Enrique Alfonso, puso término a su visita a la provincia de Malleco, donde se le asegura que obtendrá la primera mayoría en los comicios del 4 de septiembre próximo.

Entusiastas delegaciones de los lugares vecinos se sumaron al fuerte contingente electoral que la combinación democrática tiene en Renaico.

El Comité de Profesores Radicales que se acaba de constituir y todos los organismos políticos progresistas de esta localidad, están realizando una intensa y dinámica propaganda en favor de la candidatura del señor Alfonso, la que tiene como elocuentes expresiones la colocación de carteles llamativos.

Centenares de manifestantes, encabezados por una banda de músicos y por los miembros del comité local dieron la bienvenida al candidato que viajó desde Angol acompañado de su comitiva: del ex presidente del radicalismo, don Víctor Moller, y del senador don Raúl Rettig, y de los dirigentes del comando provincial, señores Eduardo Troncoso, Eduardo de la Barra, Armando Torán, Eufrasio Medina, y del regidor democrático, señor Mella.

Más de un centenar de personas quedó fuera del Teatro de Renaico, que se hizo así estrecho para contener al numeroso público que se dió cita a esta asamblea con el propósito de reiterar su adhesión al abanderado de centro-izquierda.

El Alcalde, don René Pineda, proclamó al señor Alfonso en vibrantes frases. "Esta elocuente manifestación de civismo, dijo, constituye ya un veredicto anticipado del pueblo de Renaico. El 4 de septiembre no hará sino ratificar con el mismo fervor de hoy su decisión de que sea don Pedro Enrique Alfonso el Presidente de Chile".

El dirigente del Partido Socialista de Chile, don Alfredo Montecinos, dijo, por su parte: "Los hombres que amamos la libertad y la democracia no hemos enfrentado nunca como ahora una contienda más difícil. Han polarizado sus fuerzas en un desesperado empeño de reconquista del Poder, la derecha, más ensoberbecida que nunca, que pretende restablecer su régimen de privilegios; las fuerzas del oscurantismo y del rencor, que quieren materializar su amargo afán de revancha y de venganza, y, finalmente, esa otra candidatura que se dice popular y que representa, en verdad, una frenética egolatría, administrada por una tendencia totalitaria. Frente a este desolador panorama surge la postulación de un hombre que recorre todos los caminos de Chile como auténtico vocero de ese clamor que se hizo carne en 1938 con el triunfo de don Pedro Aguirre Cerda. Este hombre, que es también discípulo del maestro de Pocuro es don Pedro Enrique Alfonso, a quien proclamamos hoy con los ojos puestos en un porvenir mejor para Chile y los chilenos".

POR EL CHILE DEL MAÑANA.— Una cerrada ovación, que se prolongó por varios minutos, recibió al señor Alfonso cuando ocupó la tribuna. De nuevo destruyó el candidato los interesados ataques de las otras candidaturas a los gobiernos de izquierda citando objetivamente todas las obras realizadas, desde 1938 hasta la fecha. Puso particular énfasis cuando se refirió a los esfuerzos desplegados en favor de la educación pública, esfuerzos que calificó de gigantescos. Señaló que en la tarea encaminada a preparar los niños para los nuevos oficios que crea la transformación industrial de Chile, se había aumentado considerablemente el número de escuelas técnicas de tal suerte que en menos de 12 años la asistencia se eleva desde 30 mil a 70 mil alumnos. Agrego que es su propósito continuar esta tarea que tiene una nueva cima en la Universidad Técnica del Estado, de reciente materialización.

Más adelante el señor Alfonso recordó que el desayuno escolar, el almuerzo escolar, el ropero escolar y las escuelas hogares son obra de estos Gobiernos de izquierda, que de este modo convierten en realidad el lema del maestro de Pocuro de que "Gobernar es educar".

Finalizó su exposición el señor Alfonso expresando: "Queremos continuar y mejorar esta política. Por eso vamos recorriendo todos los villorrios, pueblos y ciudades de Chile para desmentir las engañosas imputaciones de que hemos traicionado las aspiraciones del pueblo. Queremos para ésto el apoyo de una ciudadanía consciente".

Finalmente hicieron uso de la palabra los diputados señores Arturo Gardeweg, conservador; y Julio Sepúlveda Rondanelli, radical, quienes, igualmente que el candidato, fueron largamente aplaudidos.

FUNERALES DE DON RICARDO COX, HOY

En la mañana de hoy, a las 9.30 horas, se llevarán a efecto en el Cementerio Católico los funerales del ilustre hombre público, ex parlamentario y Ministro de Estado, don Ricardo Cox Méndez, quien dejó de existir antenoche, a las 20.25 horas, en esta capital.

Las instituciones católicas se harán representar en el sepelio, como asimismo diversas entidades sociales, a las cuales estuvo permanentemente vinculado. El señor Cox se destacó en la defensa de la religión y fué inspirador y fundador de numerosas obras de bien público.

ORGANIZACION GREMIAL CREAN LOS DIBUJANTES; DIRECTIVA PROVISIONAL

Los dibujantes profesionales de Santiago organizaron una institución destinada a agrupar a este importante gremio sin darle carácter sindical. Se eligió el siguiente directorio provisional:

Presidente, Miguel Gordón; secretario, Luis Villafuerte; secretario de actas, Hernán González Huerta; tesorero, Alberto Toro Mujica; Comisión de finanzas: Osvaldo Oyanedel, Carlos Rojas, Alberto Toro Mujica y Silvia Berríos; Comisión de prensa y propaganda: Eduardo Caces, Víctor de la Fuente y Osvaldo Oyanedel.

A los interesados en esta organización, se les atenderá los viernes a las 21.30 horas, en Catedral 1350.

¡¡de nuevo en Chile los afamados productos Max Factor HOLLYWOOD!!

Este polvo facial le dará el toque final encantador que su maquillaje de veras necesita

El Polvo Facial de Max Factor, Ligero Como Una Pluma, Dará a Su Tez Un Encanto De Aspecto Más Radiante, Más Vivo y Natural

rápida y fácil manera de aplicarlos

1. Empólvese liberalmente toda la cara empezando en la barba y terminando en la nariz.

2. Comprima ligeramente la mota empolvada sobre las líneas alrededor de los ojos, la nariz y la boca y haga uniforme la aplicación.

3. Quítese el exceso de polvos con un cepillo... y habrá dado a su maquillaje ese toque final que sólo el Polvo Facial de Max Factor puede darle.

POLVO FACIAL de MAX Factor HOLLYWOOD

Este extraordinario Polvo Facial es de veras indispensable para un perfecto maquillaje porque añade el toque final encantador que éste en realidad necesita. ¡Simplemente, sin él no puede usted conseguir belleza perfecta! De textura increíblemente suave y fina, este polvo tiene mágicas condiciones de *permanencia* y dará a su cutis fresca y seductora suavidad y un color cálido y radiante. También le encantará su exquisita fragancia. ¡Pruébelo hoy mismo!

El Maquillaje Para Las Estrellas... Y PARA USTED

MAX FACTOR HOLLYWOOD

PRECIOS $ 125.– $ 80.–

De venta en todas las Farmacias, Perfumerías y Tiendas principales del país

Agentes exclusivos para Chile: VICTOR PANAYOTTI Y CIA. LTDA.

La Falange destaca la unidad de pensamiento con el Partido Radical

Anoche la Falange Nacional entregó a la prensa el texto de la carta que, en respuesta a la que le enviaron el sábado 3 del presente, el señor Pedro Castelblanco, presidente del Partido Radical, y el señor Luis Alamos Barros, Jefe de la Campaña presidencial del señor Pedro Enrique Alfonso, en que le solicitaban el apoyo de esa colectividad política a esta candidatura, y que fué la que determinó la decisión de la Falange, de que informamos a nuestros lectores oportunamente.

La comunicación está concebida en los siguientes términos:

"Señor Pedro Castelblanco, presidente del Partido Radical, y señor Luis Alamos Barros, jefe de la campaña electoral de Centro-Izquierda. — Presente.

Estimados señores y amigos:

El Consejo Nacional de la Falange ha conocido en su sesión de 3 de mayo en curso, su comunicación de la misma fecha por la que se sirven ustedes confirmar a la Falange, oficialmente, los criterios adoptados por las fuerzas que acompañan la candidatura presidencial de don Pedro Enrique Alfonso, y que ustedes representan, y por el candidato personalmente, en puntos programáticos respecto de los cuales nuestro Partido ha venido haciendo cuestión fundamental desde hace tiempo.

Complace mucho a la directiva nacional falangista comprobar identidad de criterio con el expuesto en su nota que contestamos sobre el problema de restablecer en Chile cuanto antes la normalidad política, derogando las medidas de coacción de los derechos ciudadanos que contempla la actual Ley de Defensa de la Democracia, ante la cual la Falange señala su criterio contrario desde el momento mismo en que se planteó su discusión.

Esta concordancia piensa la Falange que debería ser llevada de inmediato a la realidad mediante la redacción de un proyecto de ley concreto, que se encomiende a una comisión conjunta de los Partidos de Centro-Izquierda, y que estamos seguros que satisfará a la opinión nacional, y, particularmente la de los medios sindicales y de los trabajadores, que han sido los más afectados por las disposiciones de aquella ley.

La aceptación por parte de la candidatura de Centro-Izquierda de las ideas de reforma de nuestro defectuoso sistema electoral para depurarlo de sus viejas corruptelas e injustas discriminaciones que posibilitan una mayoría artificiosa en el Parlamento a los sectores plutocráticos que son minoría en el país, cree la directiva falangista que debiera ser complementada con un proyecto urgente para derogar las consejerías parlamentarias, confiando esta representación a personas que no sean diputados ni senadores en ejercicio, y cuyas incompatibilidades para fiscalizar y al mismo tiempo para dirigir los organismos semifiscales, deben hacerse más rigurosas.

Casi innecesario parece agregar que la Falange no hace ahora, ni ha hecho en el pasado, pacto presidencial alguno, sin dejar establecida su exigencia para quien reciba los votos falangistas, de absoluto respeto a las ideas y al culto religioso de la inmensa mayoría de los chilenos, como asimismo de leal colaboración a la educación particular en forma que se respete el derecho de los padres a la educación de sus hijos.

Mientras imperen las actuales condiciones de régimen económico, son letra muerta las igualdades constitucionales, pues la cultura resulta prácticamente inaccesible para la clase trabajadora, heredándose de padres a hijos, indefinidamente, la condición de proletario, como se heredan los privilegios de capitalista. Los falangistas creemos que esta injusticia debe renovarse hasta sus cimientos mediante una reforma educacional en que se suplemente las rentas que pierde la familia proletaria por cada hijo que consagre al estudio y perfeccionamiento, para conquistar aunque sea un peldaño de la escala social.

La reforma del régimen de la tierra y la incorporación del campesinado a la propiedad, a la cultura y al proceso económico, parecen a la Falange elementos indispensables de una plan económico que tienda a una más justa distribución de la renta nacional entregada hoy a la suerte o al privilegio.

En este orden la Falange Nacional cree de especial importancia que se impulse la reforma de las bases de la empresa capitalista, que desde luego podría iniciarse en aquellas a que está vinculado el interés estatal a través de la Corporación de Fomento.

Las normas de estrictez y capacidad en el manejo de los negocios públicos, deberá ser la norma complementaria e imprescindible para la eficacia de la administración, y para obtener el respaldo de la ciudadanía y su solidaridad en los sacrificios que pudieran exigírsele.

La reforma del Código del Trabajo, ya convenida, y la legalización de las federaciones y confederaciones, constituyen otra fundamental aspiración falangista.

Tiene finalmente la Falange, presente al momento de decidir su posición presidencial, que el Gobierno que colabore a instalar, acuse un criterio claro y una línea de conducta tan firme como sobria en materia internacional que, rechazando la idea de la guerra inevitable, y la política de bloque que ha sido su consecuencia, ubique al país en la justa defensa de sus riquezas económicas y del standard de vida a que tienen derecho los chilenos, del propio modo que los nacionales de los países elaboradores y consumidores de nuestras materias primas.

Aun cuando la Falange se siente unida a los partidos de Centro-Izquierda en el propósito de perseguir el cumplimiento de los puntos de acción futura precedentes, no cree por ello comprometer la independencia en que se encuentra ubicada con respecto al actual cartel gubernativo.

La confrontación de todo estos puntos programáticos que la directiva de la Falange ha hecho en estos días con las claras definiciones que, personalmente, y por la nota que contestamos, hemos recibido del candidato don Pedro Enrique Alfonso, y de las fuerzas que lo acompañan, y que ustedes representan, ha pesado en el ánimo del Consejo de la Falange, que por delegación de la Junta Nacional, ha debido resolver la actitud presidencial del Partido, para hacer del señor Alfonso, por sus condiciones personales y su sana ejecutoria política, el abanderado de los ideales falangistas en la próxima campaña electoral, en la que deseamos sumar todo nuestro esfuerzo a la lucha, para evitar al país el bochorno de un retroceso social y, por sobre todo, librarle de la amenaza de una dictadura personalista más, en Ibercamérica, que eche una mancha en el limpio prestigio democrático de Chile.

Junto con poner oficialmente en su conocimiento este acuerdo, formulamos votos por el éxito de la empresa que iniciamos en común, y nos suscribimos como sus attos. y SS. SS. — Tomás Reyes Vicuña, presidente Falange Nacional; Jorge Rogers Sotomayor, vicepresidente; René Florenzano González, secretario nacional."

DECISION DE FALANGE PROVOCA APLAUSO DE TODA LA CIUDADANIA

El generalísimo de la campaña presidencial de centro-izquierda, don Luis Alamos Barros, recibió ayer numerosas felicitaciones desde distintos puntos del país, con motivo del acuerdo de la Falange Nacional de proclamar la candidatura presidencial de don Pedro Enrique Alfonso, con lo cual se asegura el triunfo del abanderado de los partidos democráticos y progresistas.

Por otra parte, durante el día de ayer se entrevistaron con el jefe de la campaña, el presidente del Partido Conservador, senador don Manuel Muñoz Cornejo, y el miembro de la junta ejecutiva de esta colectividad, señor Rafael Correa; los senadores señores Humberto Alvarez, Hernán Figueroa Anguita y Julio Martínez Montt; los diputados señores Orlando Sandoval y Serafín Soto; el señor Alberto Baltra y una delegación de la Agrupación de la Juventud Radical de la 6.a comuna, presidida por el señor Serif Sfeir.

REGRESO DEL REPRESENTANTE DEL COMANDO NACIONAL. — Regresó de la zona norte el dirigente radical don Oscar Gacitua Azolas, quien en representación del Comando Nacional de la candidatura presidencial de don Pedro Enrique Alfonso, visitó las bases de los partidos de la combinación de Centro-Izquierda en las provincias de Coquimbo y Atacama.

El señor Gacitúa regresa gratamente impresionado del entusiasmo que reina entre los militantes de los partidos democráticos y progresistas y la absoluta confianza que se tiene en el triunfo del abanderado de centro-izquierda, don Pedro Enrique Alfonso.

SECRETARIA INDEPENDIENTE DE HIPICOS JUBILADOS. — El Comité del gremio de empleados hípicos jubilados que dirige los trabajos electorales de la campaña presidencial de don Pedro Enrique Alfonso, abrió una secretaría en Avenida Independencia 1815, sector del Hipódromo Chile.

Se pone en conocimiento de todos los profesionales activos y jubilados que simpaticen con la candidatura de centro-izquierda, pasen a firmar su adhesión.

C. VERNEUIL INTEGRA EL COMANDO PROVINCIAL DE LA CAMPAÑA DE ALFONSO

La Junta Ejecutiva del Partido Conservador designó, en representación del partido ante el comando provincial de centro-izquierda de la campaña presidencial de don Pedro Enrique Alfonso al miembro de esta Junta y presidente nacional de la Juventud, don Carlos Verneuil D.

El señor Verneuil asumió sus funciones de inmediato, tomando contacto con los diferentes presidentes comunales de la provincia.

La secretaría de este comando funciona en calle Catedral 1377, donde, según hemos sido informados, se está organizando la acción electoral, en un plan orgánico y coordinado para todos los centros conservadores de la provincia.

DESMIENTE CARGOS DE "NOTICIAS DE ULTIMA HORA", HERNAN LEIGH

El señor Hernán Leigh, miembro del Consejo Ejecutivo Nacional del Partido Radical, en respuesta a los cargos que formuló en su contra el diario "Las Noticias de Ultima Hora", en su edición del domingo último, nos ha pedido la publicación de la siguiente carta, dirigida al Director de ese vespertino:

Hernan Leigh

"En la edición de ayer domingo del diario "Las Noticias de Ultima Hora", se da una información que afecta a mi buen nombre, bajo el título sensacionalista y en primera página de "Industrialización del Auxilio de Cesantía hace miembro del CEN". En el texto mismo de la información, ubicado en la última página, se lee lo siguiente: "Don Hernán Leigh... se dedica a averiguar qué empleados particulares **han solicitado ampliación de auxilio de cesantía**, y a continuación les envía cartas circulares ofreciéndoles sus servicios como abogado, **para tramitar ante la Caja de EE. PP.** dicha ampliación de auxilio". Agrega más adelante que "resulta francamente extraño que un miembro del CEN radical se haya convertido **ahora** en su gestor inmediato, para beneficiarse personalmente".

La información a que me refiero es ofensiva y falsa. Por ello es que en virtud de lo que dispone el título II del Decreto Ley 425, de 26 de marzo de 1925, sobre "Abusos de la publicidad", vengo en pedir a usted se sirva insertar en su periódico, "en las mismas páginas y con los mismos caracteres" la siguiente declaración:

1.o — Jamás he **gestionado** ante la Caja intereses de sus imponentes, ni enviado cartas a quienes **hayan pedido la ampliación** del auxilio de cesantía, ni es de **ahora** que en mi estudio profesional atiendo estos casos.

2.o — Desde fines de 1949, cuando la Caja tomó el acuerdo de negarse a pagar ampliaciones de auxilio de cesantía a sus imponentes, mi estudio de abogado comenzó a tomar la defensa de aquellos empleados que, rechazados en su demanda por la Caja, debían concurrir a los Tribunales para obtener que esta institución fuere condenada a pagarles ampliaciones de auxilios.

3.o — De manera que no sólo no he sido gestor ante la Caja, sino que por el contrario, he litigado con ella en defensa de sus imponentes que han solicitado mi patrocinio y asistencia profesional. Para ello tengo un título universitario, pago patente y debo, también, pagar impuestos.

4.o — Además, en esta actividad lícita de la profesión de abogado somos varios los profesionales y estudiantes de leyes que en Santiago defendemos a imponentes de la Caja de EE. PP. a quienes se niega por esta institución el pago de sus auxilios de cesantía.

5.o — En nada ha de influir en el criterio con que el Partido Radical y las demás colectividades democráticas de este país han de apreciar la conveniencia o inconveniencia de ratificar el Pacto de Ayuda Militar Chileno-Norteamericano, el que se trate de desprestigiar a un dirigente que cree estar sirviendo a su partido y a su país. Esa es una causa que se encuentra muy por encima de los modestos intereses de los individuos.— Saluda atentamente a usted, **Hernán Leigh**".

NUEVOS COMANDOS DE LA CANDIDATURA CENTRO-IZQUIERDA

En el departamento de Ovalle ha quedado constituído el siguiente comando que tendrá a su cargo los trabajos electorales de la candidatura presidencial de don Pedro Enrique Alfonso:

• Presidente, Manuel Peñafiel Mundaca; vicepresidentes, Ramón Gallardo, Jose M. Petaur, Vicente Ovando, Carlos Passi, Oscar Toro, Carlos Pizarro, Berta de Reyes, Laura de Rojas y Rosario de Flores; secretario general, Raúl Cerda Palma; secretarios, Mario Contreras, Manuel Julio Acceta, Carlos Rodríguez Trujillo y Guacolda Pérez; secretarios de prensa y propaganda, José Pantoja, Arturo Eyzaguirre, Pedro Botarro, Lila Canales, Bernardino Campusano e Israel González; tesoreros, Guillermo Mondaca y Enrique Escobar Mancilla; directores, Damian Meléndez, Tadeo Perry, Danilo Penafiel, Oscar Ponna, Roberto Reyes, Leopoldo Solar, Quintín Molina, Horacio Alvarez, Oscar Rojas, Lidia R. de Núñez, Alcina Jiménez, Violeta Argandoña y Luis Castillo.

COMANDO COMUNAL DE AUQUINCO.— En Auquinco trabajará por el triunfo de la candidatura presidencial de centro-izquierda, el siguiente comando comunal:

Presidente, Arturo Montero Henríquez; vicepresidente, Cipriano Ordenes; secretario, Octavio Pavez; prosecretario, Héctor Norambuena; tesorero, Nicolás Jara; protesorero, Julio Gómez; secretarias femeninas: Natalia Mella y Amelia Cádiz; directores, Manuel Alcántara, Claudio Pavez, Humberto Mella y Julián Jenitzen.

COMANDO COMUNAL DE RETIRO. — En Retiro quedó constituído el siguiente comando comunal:

Presidente, Armando Galvez; vicepresidente, José de la C. González; secretario, José Cantalicio Rojas; tesorero, Carlos Núñez; directores, Raúl Torres y Jorge Gutiérrez.

NUEVA MESA DIRECTIVA DE ASAMBLEA RADICAL DE LA OCTAVA COMUNA

La nueva mesa directiva de la Asamblea Radical de la 8.a Comuna, elegida recientemente, está constituída en la siguiente forma:

Presidente, señor Humberto Carrasco Castro; 1.er vicepresidente, señor Isidoro Vegazzo Arancibia; 2.a vicepresidenta, señorita Laura Bórquez Cartini; secretario general, señor José Aguilera Cáceres; de actas, señor César Escobar López; de prensa y propaganda, señor Juan Umaña Mella; de bienestar, señorita Elsa Kloques Jara; sindical, señor Oscar Torres Reyes; de acción femenina, señora Ana Cavieres de Obregón; tesorero, señor Gabriel Berríos Ehijos; protesorero, señor Carlos López San Juan; Tribunal de Disciplina, señores Mario González Herrera, Luis H. Contreras Gálvez, Raúl Meneses Ramos, Oscar Godoy Vallejos y Alfonso Muñoz Cabrera.

Sobre el apoyo de la Falange trató el CEN

Bajo la presidencia del señor Pedro Castelblanco y con asistencia de los consejeros señores Hugo Miranda, Francisco Galdames, Hernán Leigh, Joaquín Munizaga, señora Raquel García de Zamorano, señores Raúl Morales Adriazola, Luis Bossay, Ventura Anrique, Manuel Urrutia, Raúl Morales Allende, Humberto Alvarez, Desiderio Arenas, Fernando Gualda, Luis Apellaniz y Julio Carrasco, y de varios parlamentarios y consejeros nacionales, celebró ayer sesión ordinaria el Consejo Ejecutivo Nacional del Partido Radical.

Pedro Castelblanco A.

El presidente, señor Castelblanco, dió una extensa cuenta sobre las gestiones políticas que culminaron con la proclamación, por parte de la Falange Nacional, de la candidatura presidencial de Centro-Izquierda, que inviste el señor Pedro E. Alfonso. En seguida se refirió a la decisión del Ejecutivo de desahuciar el Convenio sobre el cobre, y dió amplias informaciones sobre el particular. En el debate sobre la cuenta participaron los señores Raúl Morales Adriazola, Hernán Leigh, Juan Luis Maurás, Ventura Anrique, Manuel Urrutia y Francisco Galdames. Todos los oradores estuvieron acordes en aplaudir el éxito obtenido por el señor Presidente del Partido en sus gestiones políticas.

El señor Arenas dió un informe verbal en torno a la última reunión efectuada por el Consejo Nacional de Provincias de la Juventud Radical, informe que le había sido solicitado por el CEN.

El presidente de la Juventud Radical, señor Raúl Morales Adriazola, dejó presentado a la Mesa un voto aprobado por el Consejo Nacional de la J. R., en el cual se solicita al CEN que instruya a la representación parlamentaria radical para que acelere el despacho del proyecto de ley pendiente en la Cámara de Diputados, que deroga la Ley de Defensa Permanente de la Democracia. Dicho voto quedó en tabla, y será discutido en sesiones próximas.

Se acordó suspender la sesión que debería haberse llevado a efecto hoy, para continuar la discusión del Convenio Militar de Ayuda Mutua con Estados Unidos. Dicha sesión se efectuará mañana miércoles, a las 19.15 horas.

Se resolvió autorizar a la Mesa para que resuelva respecto al veto al proyecto de ley que reforma la ley 4,054.

CITACIONES POLITICAS

ASAMBLEA RADICAL 3.a COMUNA "PORTALES". — Cita a reunión de directorio para hoy, martes, en Libertad N.o 614, a las 21.30 horas. Se recomienda la asistencia de las comisiones electorales, sindicales y gremiales, especialmente de ferroviarios, gráficos y profesores.

CLUB RADICAL 3.a COMUNA "ROMEO PIZARRO AMARO".— Cita a reunión de directorio para hoy, martes 6 de mayo, a las 22.30 horas, en Libertad N.o 614.

ASAMBLEA RADICAL 6.a COMUNA.— En Avenida Recoleta N.o 291, a las 21.30 horas, de hoy martes, celebrará sesión ordinaria esta asamblea con el objeto de llevar a efecto la transmisión de mando a la nueva mesa directiva. Concurrirá el diputado señor Desiderio Arenas Aguiar.

BRIGADA DE PROFESORES SOCIALISTAS.— Cita para hoy, martes 6 de mayo, a las 19.30 horas, a todos los miembros de este organismo, en Agustinas N.o 897.

ASAMBLEA RADICAL "PEDRO AGUIRRE CERDA".— De conformidad con lo resuelto por la asamblea, cita para hoy martes, 6 de mayo, a las 19.30 horas, a los miembros de la Comisión encargada del estudio del proyecto de ayuda militar entre Chile y Estados Unidos. Las reuniones ordinarias de la asamblea se llevarán a efecto en lo sucesivo los días miércoles, a las 19.30 horas, en lugar del jueves.

COMANDO PROVINCIAL DE JUVENTUDES DE CENTRO-IZQUIERDA.— Cita a todos los presidentes provinciales de las juventudes de los partidos Conservador, Socialista de Chile, Democrático, Falange y Radical, con el objeto de organizar la gran proclamación del señor Pedro Enrique Alfonso, como candidato a la Presidencia de la República, el 25 de mayo próximo. La reunión se efectuará a las 19.30 horas, en Catedral número 1377.

COMITE DE PROPAGANDA DE ALFONSO DE LA 10.a COMUNA.— Del Partido Radical, cita a reunión de todos sus miembros para mañana miércoles, 7 de mayo, a las 19 horas, en Chiloé N.o 1950, con el objeto de tratar sobre el desarrollo de los trabajos llevados a cabo hasta la fecha.

COMITE PROVINCIAL DE LA JUVENTUD RADICAL. — Mañana miércoles 7, a las 19 horas, se efectuará una reunión de delegados ante el Comité Provincial de la Juventud Radical, con el objeto de elegir la nueva mesa directiva, en Huérfanos N.o 1353.

JUVENTUD DEL PARTIDO DEMOCRATICO NACIONAL. — Cita a reunión de los simpatizantes de la candidatura del señor Matte Larraín, a reunión para tratar sobre el momento político actual y oír la cuenta de la mesa directiva, para hoy martes 6, a las 21 horas, en Alduñate N.o 860.

Intensa campaña harán conservadores de San Vicente: un acuerdo

La Asamblea conservadora de San Vicente, en su última sesión, acordó prestar su más amplio apoyo a la campaña del candidato del partido y de la combinación de centro-izquierda, don Pedro Enrique Alfonso. El texto del acuerdo es el siguiente:

1.o — Considerando que la disciplina ha constituído una de las bases fundamentales del Partido Conservador.

2.o — Que el Directorio General del P. Conservador ha proclamado como candidato a la Presidencia de la República al señor don Pedro Enrique Alfonso.

3.o — Que el señor Alfonso, por su austera dignididad, es prenda de seguridad para el futuro del país y la mejor garantía para nuestro partido, entre todos los candidatos. Acuerda:

Primero, por la unanimidad de la Asamblea, prestar al señor Alfonso su decidido concurso, y

Segundo, formar con nuestros aliados de los partidos de centro-izquierda el comando único para la presente campaña.

Esta reunión fué presidida por su Directorio compuesto por su presidente, don César Bastidas Ruiz; los directores, señores Eustasio Rodríguez, Guillermo Lagos y Antonio González, y los correligionarios señores Julio Caro, José Rodríguez, Carlos Toro, Agustín Toro, Angel Urtubia, Rafael Pérez, Eliodoro Uribe y Juan Maggi.

Delegados ante el Comando de Alfonso designó la Falange

El Consejo Nacional de la Falange, en sesión de ayer, designó a sus delegados ante el comando nacional de la candidatura de centro-izquierda del señor Pedro Enrique Alfonso, que preside el señor Luis Alamos Barros. Representarán a esta colectividad política los señores Patricio Aylwin, Juan de Dios Carmona y Jorge Rogers, y como tesorero de dicho comando, el señor Mario Aguirre Mac Kay.

Patricio Aylwin

Con respecto a la renuncia que presentarían los miembros del Consejo que fueron partidarios hasta el sábado último, de apoyar la candidatura del Contralor General de la República, señor Humberto Mewes Bruna, el Consejo no adoptó ninguna resolución, por cuanto ésta —contrariamente a lo que afirmaron algunos órganos de prensa—, no se ha concretado hasta ahora.

Se despacharon, además, amplias instrucciones a las juntas provinciales y comunales del partido para que de inmediato se pongan en contacto con los comandos unidos de los partidos de centro-izquierda, a fin de designar sus respectivos representantes en estos organismos que trabajan por la candidatura del señor Pedro Enrique Alfonso.

Por su parte, la Juventud de la Falange estará representada ante el Comando Nacional de Juventudes de centro-izquierda por los señores Juan Hamilton, Enrique Matta Rogers y Eduardo Cruz Coke Madrid.

Finalmente, se incorporarán a la comitiva que acompaña al abanderado de los partidos democráticos en su jira por la provincia de Cautín el senador señor Eduardo Frei Montalva, el diputado señor Tomás Reyes Vicuña, presidente de esta colectividad política, y el ex Ministro de Tierras y Colonización, señor Ignacio Palma Vicuña.

Continuará estudio de proyecto de reajustes en Comisiones Unidas

Hoy continuará la discusión en las Comisiones Unidas de Hacienda y Gobierno Interior del Senado, del proyecto de reajuste de sueldos de los empleados públicos. Para este efecto, celebrará dos reuniones, de 9.45 a 12 horas y de 16 a 21 horas.

Existe el propósito de agotar en estas sesiones la discusión del proyecto, para lo cual, si es necesario, celebrará una tercera reunión, después de las 22 horas.

En la reunión celebrada ayer, de 11 a 13 horas, despachó con algunas modificaciones los artículos 123 al 126, inclusive.

En la sesión de la tarde se puso en discusión el informe de la Subcomisión de Jubilaciones y Pensiones, integrada por los senadores Fernando Maira y Víctor Opazo, como informamos detalladamente en párrafo aparte. El resto de los artículos fueron despachados como sigue: artículos 53 al 56, despachados con modificaciones; art. 57, suprimido, porque la idea está contenida en el art. 54; art. 58, despachado igual; 59, con modificaciones; art. 60, pendiente el inciso 1.o y aprobados los incisos 2.o al 5.o, inclusive; 61, aprobado con modificaciones; 62, aprobado; art. 63, rechazado, porque la idea está contenida en el art. 47; artículo 64, aprobado; 65, con modificaciones; art. 66, pendiente, lo mismo que el art. 143; artículo 67, rechazado; art. 68, aprobado; art. 69, rechazado; artículos 70 al 72, inclusive, aprobados; artículo 73, rechazado; art. 74, aprobado, y art. 75, rechazado.

SINTESIS POLIT

ASAMBLEA RADICAL "PEDRO AGUIRRE [...] Comisión designada para estudiar las proyeccion[...] nio de Ayuda Militar entre Chile y Estados Unid[...] los señores Santiago Labarca, Osvaldo Fuentes R[...] rita Lina Vargas Andrade, la señora Amelia Gar[...] res Samuel Flores Fernández y Edmundo Martíne[...] tinuará hoy, a las 19.30 horas, en el local de la [...] tedral 1361, el debate sobre este importante pro[...] reunión se ha invitado a los presidentes de las [...] bleas radicales de la provincia.

—COMANDO UNIDO DE CENTRO-IZQUIER[...] CUN.— El Comité formado por los partidos de [...] de Centro-Izquierda, que tendrá a su cargo los [...] candidatura del señor Pedro Enrique Alfonso, está [...] las siguientes personas: presidente, señor Carlos M[...] presidentes, señores Luis Schuffenager (radical), [...] (conservador) y Pascual Melgarejo (democrático) [...] ñor Héctor Viñuela (radical); protesorero, señor [...] dey (radical); secretario general, señor Orlando [...] servador); secretario de actas, señor David Rocco [...] propaganda, señores Israel Melgarejo, Luis Padilla [...] lladares, y directores, señores Juan Herrera, Dor[...] Evaristo Fierro, José Terán, Enrique Ernst B., J[...] y Gabriel Gatica.

—ASAMBLEA RADICAL DE SAN FELIPE.— [...] sa directiva está compuesta por los siguientes m[...] dente, don Pablo Casas Auger; 1.er vicepresident[...] Carmona Novoa; 2.o vicepresidente, doña Luisa [...] secretario general, don Víctor M. Rojas Ponce; [...] don Julio Salinas Terra; de actas, don Augusto [...] balón; prosecretario de actas, don Edmundo Ugar[...] sorero, don Arisnel Valdebenito Uribe; secretario [...] tud, don Carlos Ruiz Zaldívar; sindical, don Rubé[...] las; de bienestar, doña Alby Navea Pérez; de o[...] menina, doña Berta Alvarez Aravena, y de pro[...] ción cultural, don Manuel Castro Toro. Tribunal [...] señores Romeo Escobar Reyes, Adolfo Carmona N[...] tor Lemus Altamirano, Eduardo Ventura López y [...] ro Erevia.

—ASAMBLEA LIBERAL DE VILLA ALEMA[...] BLANCA.— El Directorio de esta Asamblea, elegi[...] quedó compuesto como sigue: presidente, señor [...] rengo; vicepresidente, señor Alejo Covarrubias; se[...] Santiago Brady S.; tesorero, señor Víctor Manuel [...] rectores, señores Ernesto Rollieri, Antonio Salinas [...] da Aguirre, y delegado ante el Consejo Agrupació[...] colás Miranda Gormaz.

—INAUGURACION DE LA SECRETARIA DE [...] COMUNA.— Con asistencia de dirigentes del C[...] nal de la candidatura del señor Arturo Matte, se [...] la inauguración de la Secretaría de la Cuarta Co[...] en Población "Los Nogales", calle Ocho de Enero [...]

—CENTRO FEMENINO LIBERAL DE SAN [...] Eligió el siguiente Directorio, que regirá sus desti[...] presente año: presidenta honoraria, señora María R[...] presidenta activa, señora Raquel Fuentes de Ger[...] sidenta, señorita Leontina Cáceres; secretaria, se[...] Debezzi Pañella; prosecretaria, señorita Haydée [...] ra, señora Semíramis Lefevre; directoras, señoras [...] Margarita Pérez de Arce y Javiera Lassalle y se[...] Varas y Eliana Acosta, y delegada ante el Cons[...] nal, señora Raquel Fuentes de Gervasio.

Funcionarios radicales del Trabajo formaron el Comité Pro Alfonso

Los funcionarios radicales de los Servicios del Trabajo —que integran todos los organismos dependientes del Ministerio del Trabajo— en una amplía reunión realizada ayer, acordaron formar el Comité que trabajará por el triunfo de la candidatura presidencial del abanderado de los partidos de centro-izquierda, don Pedro Enrique Alfonso.

Por unanimidad, se eligió presidente de este Comité a don Emiliano Avila Mérida. El resto de la mesa directiva quedó integrada por las siguientes personas: secretario, don Oscar Venegas Garrido; tesorero, don Hugo Jiménez Calero; directores, don Antonio Mansur Michel, doña Teresa Parragué Berruel y don Juan Rojas.

E Comité celebrará reuniones los días miércoles de cada semana y se pondrá hoy mismo a las órdenes del Comando General de la campaña.

UNIVERSITA[...] CENTRO-IZ[...] ACTIVAN [...]

El presidente d[...] versitario Radical [...] to Arnoff, ha to[...] tiva de invitar a [...] de los Grupos [...] Conservador, Fala[...] lista, Democráti[...] diente, a una reu[...] jeto de estudiar e[...] completo y vasto [...] bajo en favor de [...] presidencial de do[...] que Alfonso.

Esta iniciativa [...] plia acogida entr[...] tes universitarios [...] te se efectuará [...] el local de la se[...] do nacional de la [...] sidencial de centro[...] tedral 1337.

EL SABADO, FE[...] DE LOS IQUIQU[...]

El sábado se reu[...] tadio de El Llano [...] residentes en Santi[...] fiesta de camarader[...] siones se reciben h[...] les en Huérfanos 11[...]

DE LA SECRETARIA DEL SR. MATTE

CORDIAL RECEPCION TRIBUTARON A MATTE LOS PUEBLOS DE COLC[...]

Durante una jira que el candidato nacional efectuó el último fin de semana a esa región, sus proclamaciones alcanzaron extraordinarias proporciones. — Los habitantes de Rosario de Lo Solís, La Estrella, Marchigüe, Pichilemu, Población y Peralillo, salieron a la calle para exteriorizarle su adhesión

Al grito de "¡Colchagua mattista", fué recibido por los habitantes de Rosario de Lo Solís, el candidato nacional a la Presidencia de la República, Arturo Matte, quien, acompañado de una reducida comitiva, visitó algunas localidades del interior de Colchagua en el pasado fin de semana.

El arribo del portaestandarte de la cruzada nacional que simboliza la campaña del señor Matte, dió lugar a una impresionante ceremonia cívica realzada con la presencia de centenares de huasos montados y de un público formado por representantes de las más variadas actividades regionales.

El señor Matte llegó a Rosario de Lo Solís alrededor de las 11 horas, siendo recibido por un numeroso público que lo acompañó en desfile hasta la calle principal, donde se improvisó una tribuna para su proclamación.

El candidato nacional viajó acompañado de su esposa, señora Rosa Ester Alessandri de Matte; de los senadores agrupacionales, señores Ladislao Errázuriz, presidente del Partido Liberal, Francisco Bulnes Correa y Sergio Fernández Larraín, conservador tradicionalista; de los diputados señores Francisco Bulnes Sanfuentes, Jorge Errázuriz y Domingo Cuadra; de los dirigentes de su colectividad política, y del Partido Democrático Nacional, señores Víctor Santa Cruz y Juan J. Hidalgo, respectivamente; del Alcalde de San Fernando, señor Pedro González y del secretario general del comando provincial, señor Omar Letelier.

PROCLAMACION

Ante un público que minuto a minuto fué aumentando, usó de la palabra, en primer término, el Alcalde de esa comuna, señor Antonio Molfino Chiorrini, quien, en conceptuosas frases, saludó al candidato nacional, y destacó algunos puntos de su futuro gobierno. En seguida, hablaron el presidente del comando local, señor Narciso Rosales; los representantes de los partidos liberal y conservador tradicionalista, y democrático nacional, señores Luis Echeverría, Alfonso Rubio y Juan J. Hidalgo, todos los cuales coincidieron en afirmar que el único candidato que poseía mayores atributos para salvar al país del estado en que actualmente se encuentra, era el señor Matte.

Agradeció en una elocuente improvisación, el candidato nacional, quien se refirió al aspecto agrario de su programa, destacando la necesidad de modificar la política crediticia en forma de procurarle a los agricultores los medios convenientes para aumentar la producción.

EN LA ESTRELLA

Posteriormente, el señor Matte y los miembros de su comitiva se trasladaron a La Estrella, localidad en la que fué proclamado ante un abigarrado público en la plaza principal. Presentó al candidato el Alcalde local, señor Manuel Huerta, quien se refirió al hondo contenido económico social del programa presidencial del señor Matte. A continuación habló el dirigente conservador tradicionalista regional, señor Guillermo Cáceres, siguiéndole en el uso de la palabra, el Alcalde de San Fernando, señor Pedro González, los diputados Ismael Pereira, Jorge Errázuriz y Francisco Bulnes Sanfuentes.

Ante atronadores aplausos del público habló el candidato nacional, quien, luego de agradecer la asistencia de tan calificados vecinos, explicó algunos conceptos de su futura administración presidencial, especialmente lo relativo a la agricultura, obras públicas y economía en los gastos nacionales.

EN MARCHIGUE

Finalmente, en las últimas horas de la tarde del sábado pasado, el señor Matte y comitiva siguieron viaje a Marchigüe, siendo proclamado por el Alcalde, señor Carlos Stuven, ocupando después la tribuna los señores Omar Letelier, Carlos José Errázuriz, presidente departamental conservador tradicionalista de Santa Cruz, y el señor Matte, que cerró la concentración.

MATTE RECIBIRA EL HOMENAJE DE[...] GREMIOS DE LA CONSTRUCCIO[...]

Mañana, a las 21.30 horas, se efectuará en e[...] tral, situado en los bajos del teatro del mismo [...] comida que en honor del candidato nacional a l[...] cia de la República, ofrecerán los ingenieros, [...] contratistas, constructores y trabajadores de l[...] de la construcción.

A esta manifestación han adherido más d[...] sonas, vinculadas directamente al ramo de la [...] ción, que desean exteriorizar un homena[...] al hombre que ha levantado en el país innumer[...] de progreso colectivo, entre ellas, 250 escuelas.

Entre los empresarios, empleados y obreros [...] trucción existe enorme entusiasmo por particip[...] demostración de afecto al abanderado de las f[...] trabajo, en cuyo discurso esperan que aborde l[...] mas que afectan a una actividad que en toda la [...] sirve de fuente de vida a miles de personas.

PROCLAMACION DEL DOMINGO

Durante el domingo pasado, el señor Matte y su comitiva desplegaron una intensa actividad política, asistiendo a varias proclamaciones en otras localidades de Colchagua. El primer punto que el candidato nacional visitó, fué Barrancas, pueblo en que se hallaba una delegación de obreros de las salinas de Cahuil, que expresamente se trasladó a Barrancas para oír al abanderado de las fuerzas de la producción.

En un hermoso discurso proclamó al señor Matte el ex Alcalde señor Carlos Exhazarreta, quien enfocó diversos aspectos de la personalidad pública y privada del candidato. Después habló el dirigente sindical señor Alfonso Sandoval, explicando por qué los trabajadores de todos los gremios asalariados se habían plegado a la campaña presidencial del señor Matte.

Contestó agradeciendo el candidato nacional quien hizo un breve análisis de la actual situación económica y social del país y propuso la adopción de diversas medidas para restaurar nuestra economía y encauzar a la República por los senderos del progreso y de la moral pública.

EN PICHILEMU

Más tarde, el abanderado nacional se trasladó al balneario de Pichilemu, cuyos habitantes le abrieron paso por las calles principales, tributándole una cordial y entusiasta bienvenida, hasta su llegada al Estadio Municipal

El discurso de [...] tuvo a cargo de la [...] ñorita Olga Matur[...] ga, quien exhortó [...] mujeres de Chile a [...] de septiembre por [...] de la redención nac[...] el país le debe [...] servicios. La siguier[...] de la palabra los [...] ñores Víctor Santa [...] ral; Armando Caroc[...] tados Francisco Bul[...] tes y Jorge Erráz[...] gente conservador-t[...] ta, señor Francisco [...] y por último, el señor [...] yo discurso fué vari[...] terrumpido por los [...] aplausos y vítores a [...]

EN POBLAC[...]

Puso término a su [...] interior de Colchagu[...] Matte, cuando visitó [...] en la tarde las loc[...] Población y Peralillo [...] les su proclamación [...] presionantes demost[...] fervor y entusiasmo [...]

Los discursos de [...] fueron pronunciados [...] ñores Carlos José [...] Omar Letelier, Juan [...] go, en Población; se[...] gio Fernández, el dip[...] mingo Cuadra, Javie[...] Menal, Alcalde de la [...] Víctor Santa Cruz, e[...]

En ambas proclam[...] señor Matte pronunció [...] discursos en los que [...] alcance del momento [...] financiero por que [...] nación.

Alrededor de las [...] señor Matte y los [...] su comitiva regresó [...] tiago.

INTERNATIONAL K7
Años 42 - 47 y 500 vehículos más, véndense por piezas
RAUL BRITO Y CIA. LTDA.
DR. OSTORNOL 345 — FONO 86049

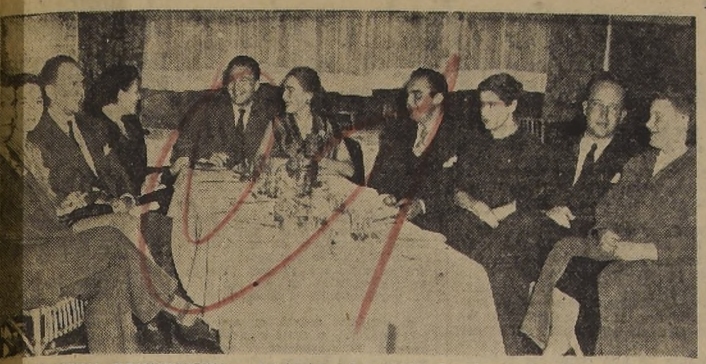

...A HOSTERIA PROVIDENCIA.— Asistentes a la comida ofrecida al señor Pascual Baburizza, con motivo de su próximo viaje a Estados Unidos.

...SEÑORA JULIA RODRI... DE VARELA.— A una ...ada edad. falleció ayer ...antiago la respetable se... Julia Rodríguez de Vare...

...funerales se efectuarán ...n el Cementerio General, ...és de una misa que se ...rá en la Parroquia de San ... a las 10 horas.

COMIDA EN EL CLUB DE LA UNION.— Mañana se efectuará. en el Club de la Unión la comida que reúne a los contertulios del Salón Azul.

REUNION DEL "CALEUCHE".— Los connavegantes de "El Caleuche" se reunirán los días 12. 13 y 14 del presente, de 18 a 20 horas. con el objeto de elegir Comando y Brigadieres.

REUNION.— Los hijos de la Castrodeza (Prov. de Valladolid). se reunirán el próximo jueves a las 21.30 horas. en los salones de la Confitería Goyescas. para celebrar el día de San Gabriel Arcángel. patrono de su pueblo. Las adhesiones se reciben en la Caja del Goyescas.

AL EXTRANJERO.— A Buenos Aires. para seguir viaje a Europa. se han dirigido don Guillermo Bascuñán y señora Raquel Pérez de Bascuñán.

—Se han dirigido a Europa las señoras Ester Silva de Silva Somarriva e Isabel de la Cuadra de Garcés.

BAILE EN LA EMBAJADA DE CHILE EN ROMA.— El Encargado de Negocios de Chile en Roma. don Carlos Campos Rencoret. y señora Olga Floto de Campos. ofrecieron un baile en la sede de la Embajada. en honor de los componentes del equipo chileno al Concurso Hípico Internacional. celebrado en Roma.

Asistieron las siguientes personas:

Embajador de Argentina y señora de González Risos; Embajador de Bélgica. Joseph Van der Elst; Embajador de Francia y señora Fouques Duparc; Embajador de Germania y señora Von Brentano; Embajador de México y señora Ojeda; Embajador de España y señora de Sangroniz; Embajador de Perú y señora de Aramburu; Ministro de Irlanda y señora Devlin; Ministro de Suiza y señora de Celio; Teniente Coronel M. Molinuevo. señor P. Beauduin y señora; capitán Houl Khoun y señora; Teniente Coronel Pierre Cavaillé y señora; Coronel Harold Momm. Teniente Coronel Frederick A. Aherme. Coronel Humberto Mariles Cortés. Coronel Pablo Montoya Gaviria. Teniente Coronel Luis Dégallier y señora; Teniente Coronel Antonio Gutiérrez. señor Alessandro Perrone y señora; Teniente Piero D'Inzeo y señora; Teniente Salvatore Oppes. Teniente Raimondo D'Inzeo. Coronel Eduardo Yáñez y señora; Capitán Ricardo Echeverría y señora; Capitán Alberto Larraguibel y señora; Capitán Oscar Cristi y señora; Teniente Joaquín Larraín. Teniente César Mendoza. Teniente Veter. Angel López. señor Javier Echeverría y señora; señorita María Serra. señor George Saint Pol y señora; señor Morc Veillet-Lavallée y señora; señor L. E. Kirk. señor Francisco Gutiérrez. señor Vittorio Ronchi y señora; señor Carlo Tomassoli y señora; señor Embajador Vittorio Zoppi. y señora; señor Embajador Michele Scamacca del Murgo y señora; señor Cónsul. Carlo Cimino; señor Consejero de Legación. Orazio Antinori. y señora; Subjefe Ceremonial Diplomático. Marqués Alvise Gippico; Consejero de Legación. señor Giorgio Spalazzi. y señora; Director General Asuntos Políticos. señor Pasquale Jannelli. y señora; Jefe Gabinete del Ministerio Relaciones Exteriores. señor Giovanni Scola Camerini y señora; Consejero Ceremonial. señor Marcantonio Venier; Director Adjunto Asuntos Políticos. señor Angeló Corrias. y señora; Agregado Comercial. señor Enzo Malgeri; S. E. Ministro. señor Massimo Magistrati. y señora; Director Gen. Emigrac.. señor Giusto Giusti del Giardino. y señora; señor Bartolomeo Migone y señora; S. E. Embajador. señor Raúl Yrarrázaval. y señora; señor Antonio Rodríguez y señora; señor Manuel Aguirre y señora; señor Robert Weiss y señora; doctor Giuseppe Cannizzaro y señora; Comendator doctor Filippo Spada y señora; S. E. el Ministro de la Defensa. Randolfo Pacciardi. y señora; señora Teresa Vial. señora Teresa Cruz e hijo. señor Almirante W. Siroli y señora; señorita Mónica Vila. señora Valentina Schiavetti. señor Roger Tatarian y señora; señor Alburn West. señor Stan Swinton. Conde Giulio Pullé y señora; señor Sánchez Orrego y señora; señora María Erhmann. Condesa señorita Sandra San Marzano; Príncipe Fabrizio Colonna y señora. e Ing. Michelangelo Natoli.

LA SRA. TERESA COURT DE BUSCH. — Ayer dejó de existir en esta capital la distinguida dama señora Teresa Court de Busch. vinculada a respetables hogares de Santiago y Valparaíso.

Sus funerales se efectuarán hoy a las 10.30 horas en el Cementerio Católico. partiendo el cortejo desde su casa-habitación. Ecuador 3469.

PARTES DE MATRIMONIO. — Inés Maldonado viuda de Ortiz. tiene el agrado de participar a Ud. el compromiso matrimonial de su hija María Fabiola con el señor Adolfo Eduardo Petersen.

—Adolfo F. Petersen y Raquel Castro Zegers de Petersen. tienen el agrado de participar a Ud. el compromiso matrimonial de su hijo Adolfo Eduardo con la señorita María Fabiola Ortiz Maldonado.

Concepción. abril 1952.

RECEPCION DIPLOMATICA. —Con motivo de la celebración de la Ascensión al Trono de su Majestad el Rey Farouk I, de Egipto y Sudán. el Encargado de Negocios de Egipto. señor Rashad Mourad. ofrecerá una recepción hoy a las 19 horas. en la sede de la Legación. Avenida Vicuña Mackenna 85.

ALMUERZO EN EL CLUB DE LA UNION.— El sábado próximo. a las 13 horas. se efectuará el Almuerzo Mensual del Salón Colorado. en el Club de la Unión.

Las adhesiones se reciben en la Caja del Club. para los contertulios y amigos del Salón.

MISA.— Con motivo de cumplirse hoy el quinto aniversario del fallecimiento de la señorita Julia Pinto Durán. se oficiarán misas en el templo del Sagrado Corazón de Jesús. de La Serena.

COMIDA.— Con motivo del próximo viaje a Europa. de don Alfonso Rojas Romaní y señora Adriana Montané de Rojas. el señor Fernando Vives Infante y señora Clara Fernández de Vives ofrecieron anoche una comida en su residencia de calle Huérfanos.

Asistieron don Eduardo Bezanilla Benavides y señora Rosita Soto de Bezanilla. don Luis Schmidt y señora Luz Montes de Schmidt. don Sergio Vives Infante y señora Margarita Pérez Cotapos de Vives. don Arturo Amenábar Castro y señora Marta Vives de Amenabar. don Eugenio Allende y señora Chita Bozard de Allende. don Hugo Fernández y señora. don Ramón Covarrubias Willshau y señora Inés Vives de Covarrubias. señorita Julia Vives Infante. señorita Luisa Fernández. señorita María Teresa Vives Fernández. y señor Gustavo Vives Fernández.

Esta agradable reunión se prolongó hasta avanzadas horas de la madrugada.

COCTEL.— Con motivo de la exposición de sus obras. en Le Caveau. el pintor Jacques Darcy ofrecerá hoy un cóctel a la prensa. en su departamento de Providencia. La exhibición se inaugurará el jueves próximo y permanecerá abierta hasta el 17 del presente.

RECEPCION.— En un alegre marco juvenil se desarrolló la recepcion que María Olga Carbonell Díaz ofreció a sus relaciones. Entre los asistentes, aparecen en el grupo: Lilly Villanueva, María Olga Carbonell, dueña decasa, Rebeca Narbona, Emilio Velasco, Rafael Torres y Carlos Torres.

ARTICULOS DE CUERO
Completo surtido en maletas, bolsones, portadocumentos, carteras y billeteras. Visite nuestra sección BAZAR.
CREDITOS
CASA NINOVE
OCASIONES Y CALIDAD
Huérfanos 611 esq. Miraflores
Teléfono 32065.
¡CUANTOS PESOS MENOS POR UNOS PASOS MAS!!

LIQUIDACION de EMERGENCIA
POR DEMOLICION DE LA
TRADICIONAL ESQUINA
de LOS GOBELINOS

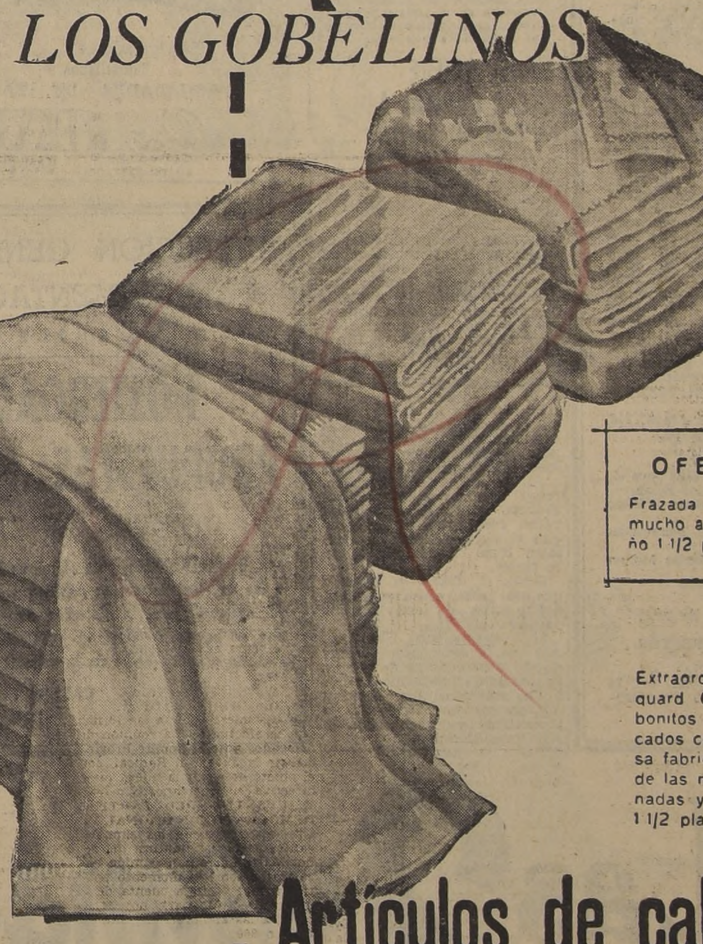

OFERTA ESPECIAL
Frazada de lana gris. Gran calidad de mucho abrigo y larga duración. Tamaño 1 1/2 plaza $ 240

Extraordinarias frazadas de tejido Jacquard Calidad finísima doble faz. en bonitos dibujos floreados a cuatro delicados colores. La típica frazada francesa fabricada en Chile con la selección de las mejores lanas. Finamente terminadas y ribeteadas en seda. Tamaño 1 1/2 plaza $ 1.055

Artículos de calidad
A PRECIOS DE EMERGENCIA
por DEMOLICION del EDIFICIO

Frazadas especiales de lana merino tejido suave y de mucho abrigo. Surtido de colores suaves, con ribetes de seda y guardas blancas en las cabeceras

Tamaño 2 1/2 plazas	$ 882
Tamaño 2 plazas	$ 765
Tamaño 1 1/2 plazas	$ 674
Tamaño 1 plaza	$ 630

Frazadas de pura lana finísima tejido doble faz y doble tela rosada, celeste o beige por un lado y blanco por el otro. Terminadas con huincha de fina seda

Tamaño 2 1/2 plazas	$ 1 224
Tamaño 2 plazas	$ 990
Tamaño 1 1/2 plazas	$ 882

BLANCO y LENCERIA (2° piso)

Si es de Los Gobelinos se distingue

Ud y yo
"DE PUNTO"
en la LIQUIDACION
por DEMOLICION de
la tradicional esquina
de LOS GOBELINOS
hasta que no quede
piedra sobre piedra
ni precio sobre precio!

EMPRESTITO RUSO A CHINA COMUNISTA

HONG KONG, 5.— (UP). — La agencia Unión Press, pro nacionalista, dijo hoy, que la China comunista ha negociado un nuevo empréstito por 300.000 dólares con la Rusia Soviética.

Una información no confirmada dió cuenta que las negociaciones sobre el empréstito fueron realizadas por uno de los delegados de Peiping a la reciente Conferencia Económica Internacional habida en Moscú.

La Unión Press dijo que el empréstito tenía por objeto alimentar el tesoro de Peiping, que ese servicio noticioso expresó, se encuentra vacío debido al costo de la guerra coreana.

MAYOR PRECIO POR LA PLANCHA DE CELULOSA, PARA ESTEREOTIPIAS

WASHINGTON, 5. — (U. P.).— La esterilla de celulosa, que se emplea en la fundición de planchas para la esterotipia de las imprentas, no tendrá precios máximos, a partir del 10 de mayo de acuerdo con una reciente disposición gubernativa.

La Oficina Estabilizadora de Precios determinó suspender esos precios topes ante las quejas de la industria de celulosa, la que ha reclamado mayores precios por el costo más subido que ha experimentado la elaboración de dichas rejillas.

La eliminición de los precios máximos traerá consigo un aumento de un 15 por ciento en el valor de tales esterillas.

CEMENTERIO GENERAL

Se advierte al público que los nichos situados en muros, pabellones y galerías que a la fecha están vencidos y que no fueren renovados dentro de los 30 días siguientes a esta publicación, quedarán a disposición de la Administración.

LOS NICHOS CUYO PLAZO ESTA VENCIDO

MURO PONIENTE.— 890, Julia Esenti M.; 2623, Pablo Castro Rodríguez; 2663, Práxedes Trujillo Chávez; 2775, Zoila Muñoz M.; 2810, Guillermo Valenzuela U.; 3316, Quintín Guzmán B.

MURO NORTE PIEDRA.— 2346, Aída Cobian I.

MURO NUEVA SECCION ORIENTE LADRILLO.— 1134, Ludovina Valencia; 1670, Luzmira Vega G.; 1791, Adriana Pacheco P.; 2412, Felipe Venturini F.

MURO ORIENTE PIEDRA.— 1519, Juana Ponce E.; 1540, Alejo del C. Vilches U.; 1550, Dolores Báez G.

MURO ORIENTE LADRILLO.— 1013, Gladys Otárola G.

GALERIA N.o 7.— 6032, Lola Soto Riveros; 6181, Gumercinda Orrego L.; 6191, Guillermo Salgado V.; 6194, Sofía Olivares M.; 6199, Alfredo Larsen F.; 6202, Daniel Orellana V., 6207, Felipe Muñoz N.; 6219, María Jiménez V.; 6256, Manuel 2.o González P.; 6267, Carlos A. Bravo C.; 6309, Alejandro Jiménez C.; 7000, María T. Jara Soto; 7020, José Córdova V.; 7023, Aurora Rojas V.; 7052, Silvia Jiménez N.; 7056, Berta Barbosa E.; 7116, Hermínia Ruriska; 7156, María Meza A.; 7160, Julia Barrera O.; 7164, Aldo Caputo C.; 7176, Claudina Carrasco R.; 7188, Zulema Vergara E.; 7192, Delfina Contreras Z.

GALERIA N.o 8.— 8470, Petronila Hernández L.

GALERIA N.o 10.— 2678, Juana Gallardo C.; 2681, Rosendo Rovisa V.; 2692, José Hernández E.; 2708, Francisco Araos Tapia; 2713, Miguel Córdova V.; 2716, Raquel Irribarra; 2721, Fortunata Cabello C.; 2724, Soledad López Muñoz; 2746, Máximo Contreras S.; 2748, Fernando Fernández San Juan; 2755, Serafín Arias E.; 2756, Olga Díaz M.; 2764, Ofelia Oteíza R.; 2769, Luis A. Díaz S.; 2772, Dolores Carreño P.; 2777, Milagro del C. Arcos; 2796, Anselmo Valenzuela M.; 2801, Francisco 2.o Marchant H.; 2809, Rafael Olivares R.; 2817, Isabel Miranda R.; 2825, Marcelina Alvarez; 2834, Raquel Cepeda; 2844, Romualdo 2.o Inzunza; 2849, Ricardo A. Kaenlong; 2852, Ester Rojas C.; 2857, Alfredo Vásquez V.;; 2866, Raimundo Delgado N.; 2876, Pedro Alfaro A.; 2881, Orfelina Tapia A.; 2889, Blanca Díaz Romero; 2892, Ana Soto Berríos; 2908, Andrés Trujillo R.; 2913, Demofila Rodríguez; 2924, Erasmo Martínez B.; 2932, Félix Calderón Z.; 2937, José Herrera Cabello; 2940, Amelia Moreno R.; 2945, Aída Alarcón V.; 2954, Inés Díaz Silva; 2962, Justiniano Pavez P.; 2977, Clodomiro Cabrera V.; 2985, Clodomira Moraga D.; 3001 Fermín Arancibia C.; 3089, Teresa Alfaro Olivares; 3100, Sara López V.; 3172, María Olave G.; 3304, Margarita Flores; 3320, Pedro Ruiz Pacheco; 3344, Francisco Lemunao; 3360, Leoncio Valenzuela G.; 3480, Higinio Bastías G.; 3533, Adolfo Venegas C.; 3669, Agustín Guzmán; 3677, José Pinilla P.; 3776, Víctor Faúndez F.; 3781, Julia Vega G.

PABELLON N.o 2.— 296, Ida Morales de Araya; 316, Lázaro Maliotasi A.; 404, Hortensia Campusano.

PABELLON N.o 6.— 2034, Manuel Labra L.

PABELLON N.o 9.— 4469, Julia Marín F.

PABELLON N.o 10.— 4107, Matilde E. Villalobos C.

PABELLON N.o 12.— 5728, Roberto Rojas Solar.

PABELLON N.o 13.— 6318, Julia Fuentes Yáñez; 6322, Primitivo Salinas Z.

PABELLON RECOLETA.— 828, Miguel Norambuena S.; 1126, José Larranachea R.

PABELLON N.o 3 PARVULOS.— 333, Isaías Molina F.; 337, Hernán Orellana C.

PABELLON N.o 6.—865, Juan González P.

SANTIAGO, 30 de Abril de 1952.

EL DIRECTOR

NOTA.—En conformidad al decreto-ley 421, del 14 de Abril de 1932, estas publicaciones se hacen los primeros días de cada mes.

Se presagia aumento del precio del cobre

IN MEMORIAM A MARIA TERESA GREVER. — NUEVA YORK, 5 (UP) — La difunta compositora mexicana María Teresa Grever, fué recordada ayer por la Unión de Mujeres de las Américas, que la había seleccionado como la "Mujer de las Américas de 1952" antes de su muerte, el 15 de diciembre último. Durante el acto en su homenaje se tocó y cantó su música. Los artistas mexicanos Flavia Acosta, Raúl de Palma y Nestor Chavres, ofrecieron piezas de la compositora.

HUELGA DEL PETROLEO CAUSA GRAVE TRASTORNO EN EE. UU.

WASHINGTON, 5.— (U. P.)— Ocho millones y medio de residentes de Chicago y Detroit estan amenazados con la privacion de la gasolina a causa de la huelga nacional, mientras el Gobierno indicó que quizá entre mañana lunes en vigor la orden de racionamiento de gasolina para las líneas aéreas.

La orden de reducir el consumo de gasolina de aviación será de 30 por ciento. El subadministrador del Petróleo para la Defensa, Bruce Brown, dijo que la orden entrará en vigor en cuanto se publique en el Registro Federal, el cual aparecerá mañana.

La orden también prohibe todos los vuelos de placer y la exportación de gasolina de aviación sin permiso del Gobierno. Los funcionarios gubernamentales se negaron a comentar la posibilidad de un racionamiento general de combustible para motores. Brown sólo dijo que supone que "la escasez se extenderá si la huelga dura bastante".

La perspectiva de solución de la huelga no es alentadora. En todo el país hay sólo unas cuantas negociaciones en marcha y el presidente del sindicato de obreros petroleros dijo que no se informó de progreso en ninguna de ellas.

La región de los Grandes Lagos es la más afectada por la huelga, la que ha reducido las existencias de gasolina en Detroit en 70 por ciento.

Un representante de una compañía petrolera dijo que faltará gasolina en la zona de Chicago en cinco días más. Se consumen diariamente allí 91.000 barriles de gasolina.

No habrá huelga de compradores para el producto chileno

NUEVA YORK, 5 (UP)—El "Journal of Commerce" dice que "necesidades imperativas de la defensa" hacen improbable que Estados Unidos se embarque en una "huelga de compradores" en relación con las importaciones de cobre de Chile.

El periódico señala, en un comentario, que si Chile mantiene la decisión de desahuciar el acuerdo del cobre con Estados Unidos, "ello presagia un posible aumento en los costos del cobre para los consumidores norteamericanos por lo menos temporalmente".

Sin embargo, añade, la demanda por cobre es menos intensa que hace algunos meses cuando las fuertes peticiones de metal elevaron su precio mundial hasta 55 centavos por libra.

El "Journal of Commerce" y el "New York Times" son los únicos periódicos que han comentado la decisión de Chile, mientras el "Wall Street Journal" daba cuenta de la acción chilena en detalle. Hasta ahora la decisión de Chile ha atraído escaso interés y los despachos al respecto han sido relegados a las páginas financieras de los diarios.

El "New York Times" difiera en parte de la reacción del "Journal of Commerce". Dice que fuentes cupreras descartan la acción de Chile, pues encontrará difícil colocar grandes cantidades de metal en el mercado mundial.

El "Wall Street Journal" dedica la mayor parte de su columna sobre "mercado de metales" a la situación creada por la acción de Chile. Expresa que la industria del cobre en Estados Unidos está esperando el próximo paso de Chile, en una tentativa para resolver el problema del cobre y que el gran interrogante es qué precio va a pedir Chile.

Ambos periódicos financieros publican informes sobre la situación del cobre conjuntamente con noticias sobre la declinación del precio del plomo y la debilidad general en el mercado de metales.

El "American Metal Market" hasta ahora no ha hecho comentario alguno de la situación. Publicó una información desde Santiago sobre los esfuerzos para solucionar la huelga de Anaconda y una declaración de T. E. Veltfort, gerente de la Coper and Brass Research Association, sobre la importancia del cobre.

Con drogas, los chinos logran la penetración comunista en Japón

También proveen de drogas heroicas a soldados de la NU.

NACIONES UNIDAS, Nueva York, 5. — (U. P.). — El Comisionado norteamericano de Narcóticos, Harry J. Anslinger, acusó a los comunistas chinos de introducir contrabando de estupefacientes en Japón, y de emplear las ganancias derivadas de dicho comercio, en el financiamiento de las actividades del partido y lograr además, materiales estratégicos para China roja.

Anslinger afirmó que los rojos habían introducido clandestinamente grandes cantidades de heroína a Japón desde el puerto de Hong Kong y Corea del Norte.

El delegado norteamericano ofreció presentar documentos sobre el particular, ampliando su acusación que hizo la semana pasada, que los comunistas chinos estaban fomentando sistemáticamente "la guerra de estupefacientes" en el Lejano Oriente, mediante la provisión de drogas para las tropas norteamericanas y otras de la NU, en un esfuerzo por minar la moral aliada.

Esta campaña ha surtido cierto efecto entre las tropas de la NU, como se comprueba con el traslado en grandes cantidades de tropas desde el frente de lucha a las bases de recuperación en Japón.

PRISION PERPETUA PARA ASESINO DEL BANDIDO GIULIANO

VITERBO, Italia, 5 (UP). — Gaspare Pisciotta, lugarteniente y matador por confesor propia del famoso bandido Salvattore Giuliano, fué condenado anoche a prisión perpetua, por haber participado en la masacre de 12 comunistas ocurrida el 1.o de mayo de 1947 en Pota Della Ginestra.

Pisciotta y otros 11 hombres recibieron la pena máxima que el Código permite en Italia. Dos más fueron sentenciados a veinte meses de cárcel, otros dos a seis meses cada uno y cinco absueltos por insuficiencia de pruebas. Cuando Giuliano fué muerto en julio de 1950, en Sicilia, la policía se atribuyó al principio la eliminación de ese bandido.

Posteriormente, Pisciotta, que era lugarteniente y primo de Giuliano, afirmó haber muerto a aquél mientras dormía en su guarida de Castelvertrano, Italia.

Pisciotta confesó en tal oportunidad que cuando pertenecía a la banda de Giuliano, era informante de la policía y había muerto al bandido por orden de las autoridades policiales.

ISRAEL QUIERE HACER CAPITAL A LA CIUDAD SANTA

TEL AVIV, 5.— (UP). — El Gobierno de Israel anunció que trasladará el Ministerio de Relaciones Exteriores de esta ciudad a Jerusalen, "capital de nuestro Estado".

Al mismo tiempo el diaro de Jerusalen "Yediot Aharonot" dijo que esferas diplomáticas manifestaron que Estados Unidos, Gran Bretaña y Australia han indicado que están dispuestas a reconocer a Jerusalen como "capital de facto" de Israel, aunque lo más probable es que esperen la decisión final de las Naciones Unidas sobre el status de la Ciudad Santa.

El Gabinete de Israel anunció la decisión de trasladar la Cancillería de Jerusalen, después de una reunión extraordinaria que se celebró el domingo.

Por su parte, el "Yediot Aharonot" dijo que se esperaba que Francia, Italia, Bélgica y varios países sudamericanos, se opongan al reconocimiento de Jerusalen como "capital de facto" de Israel.

Según el diario, es probable que esos países consulten al Vaticano antes de tomar alguna decisión.

Los observadores manifestaron que la dedisión del Gobierno de establecer la Cancillería en Jerusalen puede dar motivo a un debate en las Naciones Unidas, cuando se discuta la cuestión de la Ciudad Santa, en septiembre próximo.

DIRECCION GENERAL DE PAVIMENTACION

— CHILE —

POSTERGACION PROPUESTAS PUBLICAS

COMUNA DE CASTRO

Se POSTERGAN para el jueves 15 de mayo de 1952, a las 16, las propuestas públicas solicitadas para el día 25 de abril, para la ejecución de 1.500 metros cuadrados de aceras de concreto y demás obras complementarias, en diversas calles de la comuna de CASTRO.

CARLOS CONEJEROS SEGUEL,
Director General.

REPUBLICANOS INTERPELAN POR COBRE E INDUSTRIA ELECTRICA

WASHINGTON, 5 (UP). — Ocho republicanos de la Cámara de Representantes denunciaron hoy la Conferencia Internacional de Materias Primas como "un supercartel" que ha defraudado a Estados Unidos con el cobre y originado cesantía en la industria eléctrica.

Esos parlamentarios formularon sus acusaciones en un informe dirigido al líder republicano de la Cámara Baja, Joseph W. Martin, quien los designó para que estudien los efectos del control de la conferencia sobre los abastecimientos de cobre de Estados Unidos.

La conferencia fué establecida por el Presidente Truman y el ex Primer Ministro británico Clement R. Attlee en 1950, en una tentativa para racionar el abasto de materias críticas del mundo libre e impedir el alza de los precios que podría originarse como una consecuencia de las ofertas en un mercado abierto.

Martín había afirmado que la creación de la conferencia era ilegal y constituyó cuatro grupos para investigar sus efectos sobre las industrias norteamericanas. El Comité de ocho miembros sobre la industria eléctrica, encabezado por Antonio Sablah, dijo que la conferencia es responsable de "muchas de las reducciones en la producción y despidos de obreros en la industria eléctrica y otras que emplean cobre".

El Comité expresó que la "parte justa" de Estados Unidos en los suministros de cobre del mundo libre "sobre una base histórica" de consumo, debería ser de un 55,6%. En vez de eso, el organismo internacional asignó a Estados Unidos sólo el 49,1%.

Agregó que, en otras palabras, Estados Unidos ha sido defraudado en 214.000 toneladas de cobre por año.

Subrayaron que el Gobierno ha impuesto severas restricciones sobre el consumo de cobre para usos industriales civiles y que directores de la Defensa han pronosticado que "una rigurosa merma en los abastos de cobre" subsistirá hasta 1955.

"Dijeron: Mientras el Gobierno mantenga su actual manera de llevar las cosas, la única respuesta a ella, al parecer, será que las disminuciones en la producción y abastecimiento cuprífero irán de mal en peor al implantar restricciones artificiales sobre la cantidad que Estados Unidos puede importar y consumir".

"Bajo tales condiciones" prosiguieron diciendo "no puede producirse una solución de carácter permanente en cuanto a la considerable cesantía generada en la industria eléctrica.

Las compañías manufactureras continuarán trabajando a sólo una parte de su capacidad y los consumidores que desean y necesitan sus productos, tendrán que verse privados de ellos".

PADRE DE 67 AÑOS ASESINO A SU HIJO "POR MISERICORDIA"

BELFASTA, Maine, 5 (UP). — Charles M. Collins, avicultor de 67 años de edad, dió muerte a tiros a su hijo Roberto de 30 años de edad que tenía las facultades mentales perturbadas, en lo que las autoridades describieron como un "asesinato por misericordia", para impedir que volviera al hospital de insanos.

El vicesheriff, Erlon Payson, dijo que Collins "se presentó y dijo que dió muerte a su hijo". Payson expresó que la policía encontró el cadáver de Robert en el suelo del living-room de la casa de su padre.

Fué muerto de un tiro en la nuca mientras aparentemente estaba escuchando la radio.

El fiscal Hillard B. Buzzell dijo que se trataba de un "asesinato por piedad" y que Collins será acusado de homicidio probablemente hoy. Buzzell agregó que un hijo de Collins, Charles, estaba en la oficina del Sheriff arreglando los papeles para el envío de Robert al hospital en los instantes en que el padre telefoneó anunciando el asesinato.

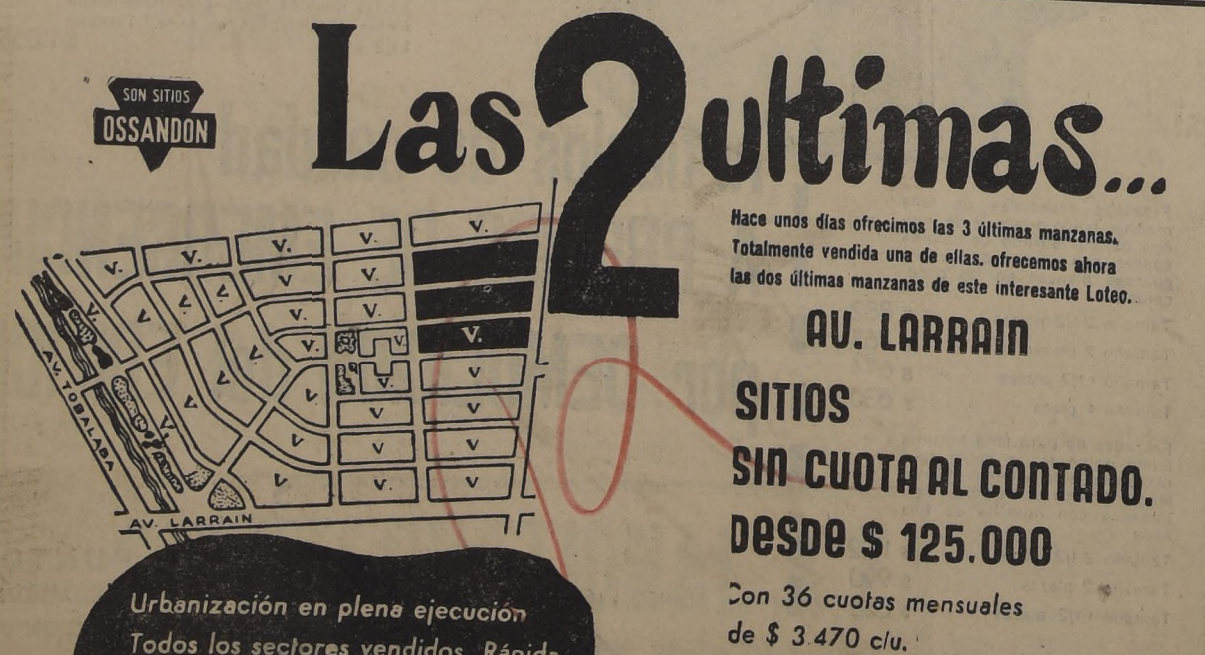

MUEBLES

Comedores, dormitorios, livings, pianos, escritorios, sillas y sillones.
Permanentemente gran surtido. Nuevos y de ocasión.
Modernos de estilo.
CREDITOS
CASA NINOVE
OCASIONES Y CALIDAD
HUERFANOS 611
Esq. de Miraflores.
TELEF. 32065.
¡CUANTOS PESOS MENOS POR UNOS PASOS MAS!

¿Quiere vender su radio?

PERO ESTA MALO...
¡No importa! Nosotros nos encargamos de su total reparación por nuestra cuenta, y la dejamos apropiada para su venta, "sin inversión de ninguna clase para Ud.". Sólo exigimos que se trate de un receptor de calidad. Consúltenos sin compromiso.
SOCIEDAD DISTRIBUIDORA Y COMERCIAL LTDA.
HUERFANOS 611.
Teléf. 32065 Santiago

Empresa de Pompas Fú
BENEFICENC
PUBLICA

GERENCIAS Y OFICINAS:
San Antonio 456 — Teléfono
TALLERES Y COCHERAS:
Profesor Zañartu 803 — Teléfono
OFICINA PRINCIPAL DE VENTAS:
San Antonio 456 — Teléfono

SUCURSALES:
QUINTA NORMAL: Mapocho 4198. Teléfono 91707
PROF. ZAÑARTU 803. Teléfono 86695
AVDA. PORTUGAL 931 Teléfono 35123.
AV. IRARRAZAVAL 1790 Teléfono 494086
VALPARAISO: Edwards
AVDA. INDEPE 1034.
AV. 10 DE JU COMPAÑIA
Teléfono

y, además, en todas las ciuda hospitales del país

PUBLICIDAD INTERAMERICANA

SCABROSAS DILIGENCIAS PARA TRATAR UNIFICACION ALEMANA

LONDRES, 5. — (U. P.). — (Por C. Thaler). — Las tres grandes ncias occidentales cancelaron peradamente la reunión que lan anunciado para esta noche, plazaron hasta mañana a me- dia las discusiones sobre sus erencias en cuanto a la res- sta a la proposición de la on Soviética, respecto a la uni- ción alemana.

Oficialmente se dijo que la sus- nsión de la reunión se debía a el representante francés Etien- Croupy Chanel, se ha de- rado en París para consultar el Ministro de Relaciones Ex- ores, Robert Schuman.

Mientras tanto, esferas autori- as dijeron que todo indica que se están desvaneciendo rápidamente las perspectivas de que las potencias occidentales lleguen a un acuerdo sobre la reunión de los cuatro grandes debido a la oposición francesa y británica a la propuesta de Estados Unidos de que los Altos Comisionados de los cuatro grandes o sus representantes se reanude en Berlín.

Se tiene entendido que se ha preparado una fórmula de transacción, mediante la cual el Occidente propondría a Rusia que los Cuatro Grandes nombraran una comisión internacional encargada de determinar si es posible celebrar elecciones verdaderamente libres en ambas zonas de Alemania.

MANIOBRAS ANTI-CATOLICAS EN LA ALEMANIA ORIENTAL

BERLIN, 5. — (UP). — Las autoridades católicas anunciaron que el Gobierno comunista alemán ha impedido la apertura de un seminario teológico, que debía efectuarse mañana, en el que estudiarían los nuevos sacerdotes católicos para la zona soviética.

La oficina del Obispo católico de Berlín, Monseñor Wilhelm Weskam, dijo que el Primer Ministro Otto Grotewohl impidió la apertura de la academia teológica en la localidad de Biesdorf, un suburbio de Berlín oriental.

MISTERIOSO OBJETO HAN VISTO VOLAR EN CIELOS DE AUSTRALIA

SIDNEY, AUSTRALIA, 5.— (U. P.)— Las informaciones de que un "objeto de forma de un cigarro y de mayor tamaño que cualquier avión", cruzó velozmente por los cielos del sudeste del país precisamente después del alba del sábado último, tienen desconcertados a la Fuerza Aérea y a los científicos civiles.

Por lo menos 13 personas de cuatro zonas de Nueva de Gales del Sur, afirmaron que vieron el misterioso objeto. Entre ellos están dos pilotos de líneas aéreas y un oficial de la Real Fuerza Aérea australiana que prestó servicios en la segunda guerra mundial.

Todas las personas que dicen vieron el aparato lo indicaron dentro de un período de siete minutos y van en ubicación desde Sidney a la costa meridional a cien millas de distancia.

Todos los testigos oculares estuvieron de acuerdo en que el objeto tenía la forma de un cigarro y viajaba a una velocidad de cientos de kilómetros por hora y a una altitud entre los 1.200 y 3.000 metros.

Reg Edwards, uno de los tres empleados de Correos que afirmaron haber visto el objeto, dijo que parecía que tenía muchas ventanas encendidas, "como un barco en alta mar". Añadió que el objeto tenía tres o cuatro veces la longitud de un Skymaster.

Resultados electorales de Hesse no afectarían a pacto de rearme

WIESBADEN (Alemania), 5 (U. P.)— La coalición de gobierno que preside el Canciller Konrad Adenuaer, partidaria del rearme de Alemania Occidental, sufrió un revés en las elecciones celebradas ayer en el estado de Hesse, de acuerdo con los escrutinios finales.

El Partido Social-Demócrata obtuvo 856.740 votos, es decir el 38 por ciento del total de 2.221.186 votos depositados para elegir a más de 25 mil funcionarios locales de Hesse, uno de los nueve estados de Alemania.

La coalición de gobierno recibió el 35,4 por ciento de los votos, y el Partido Demócrata-Cristiano que preside Adenauer recibió el 17,8 por ciento, es decir, 396.137 votos.

Pero lo más sorprendente de las elecciones, fué el desplome del Partido Demócrata Libre, organización de hombres de negocios, partidarios de la empresa libre. Los demócratas libres obtuvieron sólo el 14,9 por ciento de la votación popular, es decir, 331.027 votos, comparado con 31.8 por ciento obtenido en comicios anteriores. Es decir, entre éstas y aquellas elecciones, los demócratas libres perdieron 257.700 votos.

Canciller Adenauer perdió popularidad

Los comunistas perdieron casi la mitad del número de representantes que tenían en el gobierno local. Obtuvieron sólo 92.624 votos, es decir, el 4,2 por ciento del total, comparado con el 7,9 por ciento que obtuvieron en las elecciones locales de 1948.

Los demócratas cristianos obtuvieron en realidad 46.000 votos más que en las elecciones anteriores, debido al elevado número de personas que votaron, pero, proporcionalmente, perdió el uno por ciento.

Observadores políticos están convencidos de que el dirigente socialista Kurt Schumacher hará uso de la victoria electoral que obtuvo su partido como argumento en su oposición al rearme alemán dentro del ejército europeo.

Sin embargo, aunque el partido de Adenauer ha ido perdiendo popularidad, de acuerdo con los resultados recientes de las elecciones, todavía controla la mayoría del Parlamento, y el Canciller está convencido de que podrá lograr la aprobación del tratado del ejército de Europa y del acuerdo contractual entre Alemania y los aliados occidentales.

EXHORTO A MUJERES JAPONESAS.— TOKIO, 5 (UP). — La esposa del Generalísimo Chiang Kaishek exhortó a las mujeres japonesas a que se unan a "la lucha por la libertad" contra el inhumano comunismo.

La señora Chiang formuló su llamamiento en dos cartas que dirigió al diario "Yomiuri".

Dijo: "Ante la realidad y en una época en que no podemos derrotar únicamente con la fuerza espiritual a los agresores comunistas que se han propuesto dominar al mundo, es evidente que debemos aumentar la fuerza del espíritu con aquélla de las armas mecanizadas".

FABULOSAS PERDIDAS DE LA MARINA NAZI EN LA GUERRA

FRANCFORT, 5.— (U. P.)— La mayor parte de la flota alemana, de un total superior a 2.500 barcos, incluso algunos submarinos de casi mil toneladas, fué destruída durante la segunda guerra mundial, de acuerdo con la primera compilación general de las pérdidas navales alemanas hecha por una revista, exactamente a los siete años de haber terminado el citado conflicto.

Esta lúgubre lista fué hecha y publicada por un nuevo calendario que se expende en los negocios de librería.

Más del 90 por ciento de los barcos de guerra alemanes se perdió a manos de las bombas aliadas, combates navales o minas submarinas y un 10 por ciento fué hundido por las propias tripulaciones al final de la guerra.

Según dicho calendario, un total de 2.622 naves que componían la flota de guerra germana se perdió y yace ahora en el fondo del Mar del Norte, Mediterráneo, el Báltico, Mar Indico y hasta el Pacífico.

La lista de pérdidas incluye cruceros de batalla, barreminas, barcos hospitales, cruceros livianos, torpederos, destructores y otras embarcaciones similares. Se incluyen además 964 submarinos.

PORTORRIQUEÑOS QUIEREN TENER UN MEJOR ESTADO LIBRE

WASHINGTON, 5 (UP).— El Presidente Truman reiteró sus esperanzas de que el Congreso apruebe rápidamente la constitución del "Estado libre de Puerto Rico".

Truman, en una carta del Comisionado Residente en Puerto Rico, Antonio Fernoisrn, también dijo que sentía gran placer por las aspiraciones de la Isla, en cuanto a tener su propio gobierno.

Los Polvos Anthea

a base de almidón de arroz reducido en polvos impalpables, deben su calidad superior a su pureza y, sobre todo, a su grandísima finura que los hace invisibles, dando a la tez lo aterciopelado, la transparencia, y, para decirlo mejor, hasta el vello tan hechicero que siempre se admira sobre el cutis del niño o de la jovencita.

Su fórmula queda el secreto de

ROGER & GALLET

Parfumeur, Paris

creador de los perfumes Fleurs d'Amour, Gloire de Paris, Fantasque, Fugue, Frivolité.

EN TODAS PARTES

Polvo Para La Cara

en una lujosa caja

CRYOGENINE ·LUMIERE·

contra FIEBRE, GRIPE Y DOLOR

Peleteria MONJITAS

722 MERCED 722

ALGUNAS OFERTAS:

ABRIGOS, patas de astrakán, desde . . 26.000.—
ABRIGOS nutria, café, desde .. .. .. $ 5.500.—
ABRIGOS visonet, desde .. .. $ 6.500.—
ABRIGOS castor, desde .. .. $ 23.000.—
ABRIGOS skungs, desde .. .. $ 18.000.—

CREDITOS

No confunda la dirección

MERCED 722, AL LLEGAR A MAC IVER, AL RINCON

VENTAS POR MAYOR Y MENOR

MERCED 722 FONO: 33282

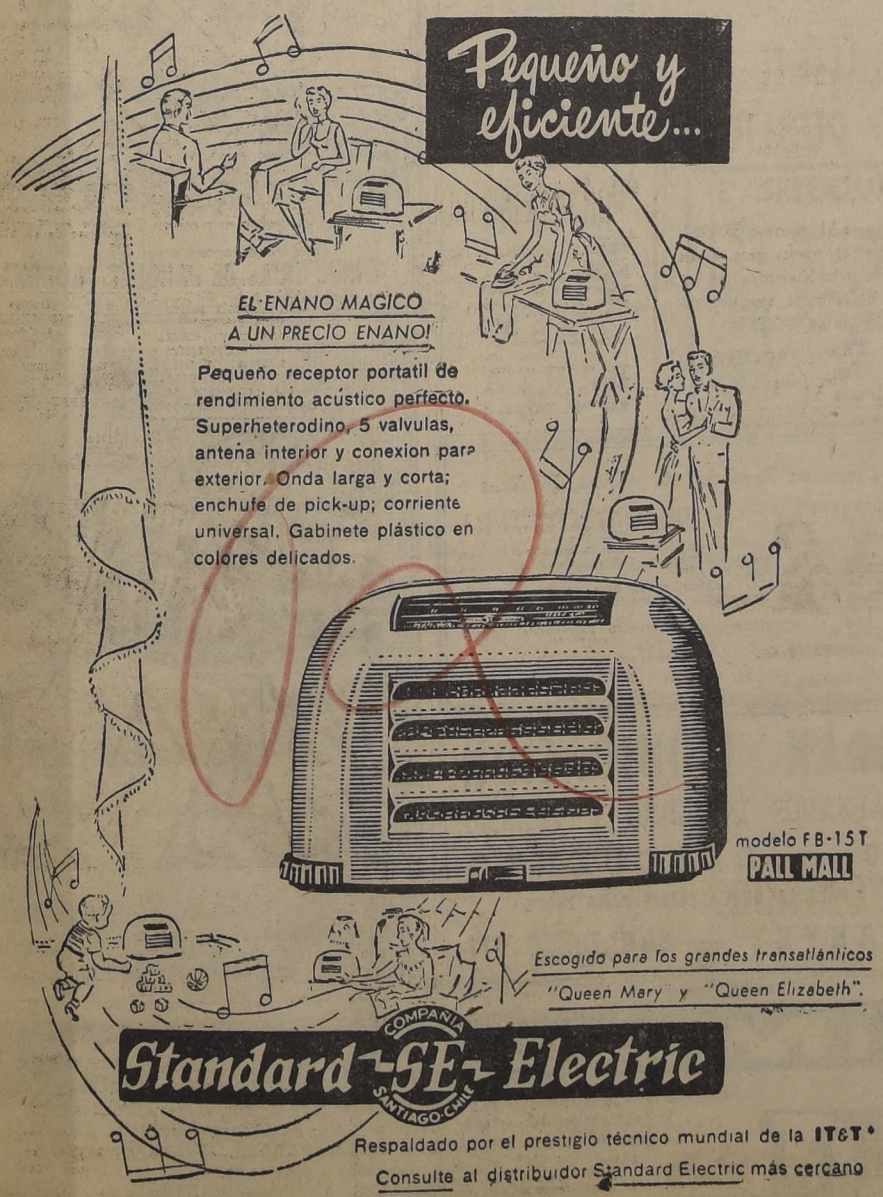

Chile eliminó a Austria en la Copa Davis:

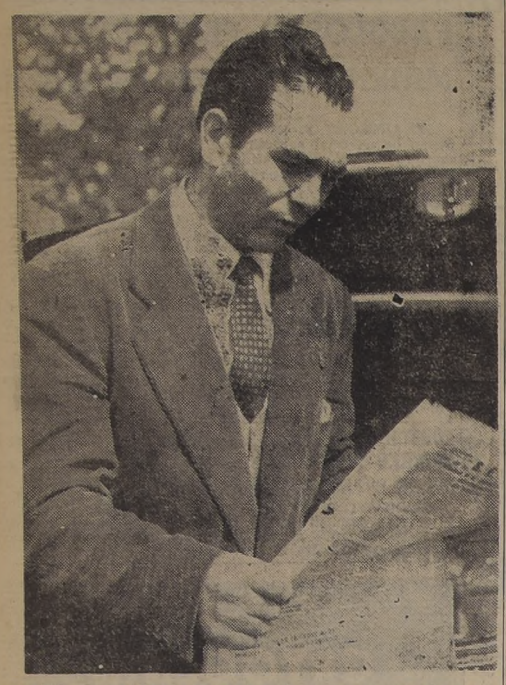

LLEGO EL ESPAÑOL VALDES.— Tan pronto bajó del avión en Los Cerrillos, el pugilista español José M. Valdés, que peleará con el campeón Mario Salinas, tomó LA NACION para informarse de las actividades deportivas. Aparece leyendo nuestro diario en el aeropuerto. Valdés viene acompañado de su manager, V. Luparellio.

NUESTROS TENISTAS BALBIERS Y AYALA GANARON MUY BIEN

VIENA, 5 (UP).— Chile pasó a la segunda vuelta del torneo de tennis por la Copa Davis de la zona europea, al vencer a Austria por cuatro juegos contra uno.

El equipo chileno se aseguró la victoria cuando Ricardo Balbiers venció al austriaco Fredie Huber por 6|4, 3|6, 6|3, 1|6 y 6|1, posteriormente su compatriota Luis Ayala derrotó a Gustav Specht por 6|1, 6|3 y 6|1.

Los chilenos sufrieron una inesperada derrota ayer cuando la pareja austriaca formada por Hans Redl y Fredie Huber, vencieron a Ayala y Carlos Sanhueza por 6|2, 5|7, 6|2 y 6|4.

Chile jugará contra Suecia en la próxima vuelta.

El austriaco Huber perdió esta tarde después de un emocionante encuentro que duró dos horas y media y en el cual se impusieron finalmente la superioridad manifiesta y el control del chileno.

Los cronistas deportivos austríacos se entusiasmaron especialmente con el joven Ayala que obtuvo fácilmente la victoria en un juego que duró menos de una hora. Varios de esos cronistas predijeron que Ayala llegará a "ser un gran jugador internacional", dentro de unos años.

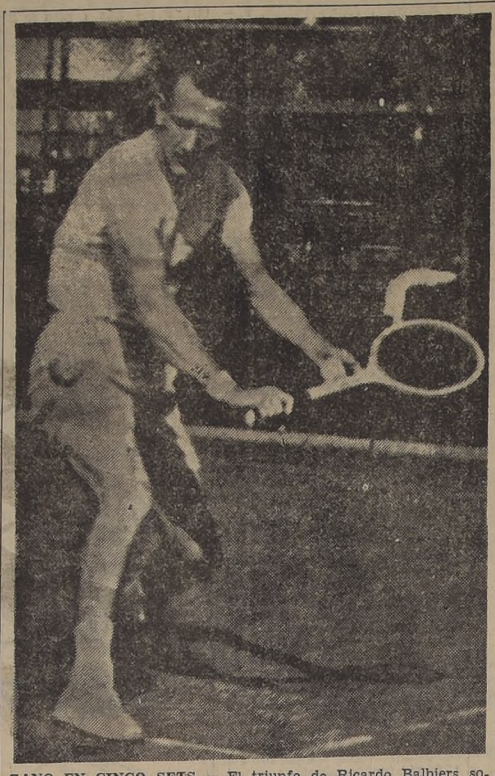

GANO EN CINCO SETS.— El triunfo de Ricardo Balbiers sobre Fredy Huber, por 6|4, 3|6, 6|3, 1|6 y 6|1, determinó para Chile la victoria sobre Austria en las eliminatorias de la Copa Davis. Posteriormente, Ayala ganó fácil a Gustav Spetch, y la victoria de nuestros tenistas fué por 4-1. En la segunda rueda, Chile deberá jugar con Suecia.

EN LA BALA, UNA "GALLETA" DE LOS ARGENTINOS

BUENOS AIRES, 4. — (De Enrique Vergara, Enviado Especial de LA NACION, al 17.o Campeonato Sudamericano de Atletismo). — La protesta presentada por Chile respecto la inclusión en la bala del noruego-argentino Reidar Soerlie, y que hicieron suya las demás delegaciones participantes, no prosperó por decisión del Arbitro General del torneo, señor Eduardo L. Albe, presidente de la Federación Atlética de Argentina, quien declaró que por los antecedentes que se conocen, el lanzador mencionado es "amateur" y que podía intervenir en tal calidad en la competencia. Y así se hizo, mejor dicho, se tenía que hacer, pues con Soerlie se tenían asegurado el primer puesto en la bala.

Sin embargo, se piensa ir en apelación al Congreso del Atletismo, donde se expondrán los motivos que se tuvieron en cuenta para formular la protesta y que mantienen las representaciones de Chile, Brasil y Perú. Los demás delegados aceptaron las explicaciones, o sea, las prueba de que Soerlie es aficionado y que el único sueldo que recibe, es por su trabajo como traductor de las comunicaciones enviadas en finlandés por la entidad organizadora de la próxima Olimpíada de Helsinki.

El atleta noruego, autor principal de la única incidencia registrada hasta ahora, no alcanzó hoy un buen registro. Se esperaba de él un record sudamericano, pero los 14,44 metros de su mejor tiro, estuvo por debajo de la marca del argentino Emilio Malchiodi, recordman sudamericano con 15,36.

Se trata de un elemento de gran físico, pero muy "teatrero". Antes de cada lanzamiento, que lo hace con la mano izquierda, se afirmaba los pantalones, se limpiaba la transpiración y hacía mil gestos que estaban demás. Con una gran melena, más bien parecía un hombre de las cavernas. Vistió un buzo de color celeste-verdoso, cuello y puños blancos, diferente al resto de los integrantes del conjunto argentino, que es de azul muy obscuro. El modelo es de exclusivo corte de Soerlie, pero no fué aceptado por la Federación de Argentina, pues hubo dificultades para conseguir las tonalidades del color.

MAÑANA SERA EL SORTEO PARA EL CAMPEONATO DE BOX DE NOVICIOS

Mañana a las 19.30 horas se efectuará el sorteo de los aficionados inscritos para el Campeonato de Box de Novicios, que organiza la Asociación Santiago, y cuya fecha de iniciación está fijada para el sábado próximo, en el cuadrilátero del Club México, calle San Pablo 1617.

En esta nueva competencia de la dirigente local intervendrán numerosos elementos que aún no han participado en campeonato alguno, y otros que últimamente actuaron en el Campeonato de los Barrios, entre los que destaca el mediano liviano Angel Jadue, que se tituló campeón del torneo.

Todos los aficionados inscritos deberán someterse a un examen médico prolijo antes de ser considerados en el sorteo, como por consiguiente tendrán que ratificar sus pesos para definir la categoría en que actuarán.

La Comisión de Campeonatos, que preside el señor Julio Kaempffer, será inflexible en este aspecto, al mismo tiempo que ha dispuesto que la fecha del sábado próximo será indefectible para comenzar este torneo, que se realiza todos los años previo al Campeonato Oficial de Santiago, que tiene por objeto designar el equipo que debe actuar en el Campeonato Nacional, que organiza todos los años la dirigente máxima.

REINALDO REBELLO VUELVE A SANTIAGO

Esta semana deberá regresar a la capital, desde Concepción, el centrodelantero Reinaldo Rebello, que pertenece a Santiago Morning.

El club tratará de normalizarle su situación, consiguiéndole el traslado a Santiago de la oficina de la Caja de Empleados Particulares de Concepción, donde trabaja. De lograrse, Rebello sería nuevamente incluído en el plantel que tendrá para esta temporada la escuadra autobusera.

A LOS DELEGADOS DEL CAMPEONATO DE LOS BARRIOS

Para esta noche, a las 20.30 horas en la Administración del Estadio Popular Santiago Morning, están citados los delegados de los clubes que tomaron parte en el Cuarto Campeonato Provincial de Fútbol de Los Barrios, que auspició el diario LA NACION, en disputa del trofeo donado por don Juan Mora Aravena.

A la reunión de esta noche deben concurrir los delegados de todos los clubes, ya que se tratará sobre el acto de repartición de premios, festival que se efectuará el domingo en el Estadio Popular Santiago Morning con un programa de fútbol y básquetbol femenino. Deberán concurrir los representantes de las siguientes instituciones:

Dos Américas, Juan Aguille, Población Delicias, Población Velásquez, Hernán Moreno, Durango, Javiera Carrera, Pizarreño, Unión Constantino, Población Carrera, Lacunza, Francisco Hormazábal, Población Ecuador, Tigres de Barrancas, Juventud Las Rejas y Estrella de Quinta clubes que ocuparon los 17 primeros lugares del campeonato.

LOS PREMIOS.— Entre los principales premios que se repartiran el domingo figuran: Gran Trofeo LA NACION, Copa Hostería Carroza, Gran Copa Parque Argentina, trofeo Club de Deportes Santiago Morning, trofeo Desiderio Pineda, Copa Aníbal Paine, trofeo Mercedes Rojas, copa general Osvaldo Puccio Guzmán, trofeo Alonso e Hijos, copa Casa El Estadio, gran copa Restaurant Colo Colo, trofeo Humberto Martones, copa Restaurant Copacabana, trofeo Casa La Sportiva, copa Mundo Deportivo de Barcelona, trofeo Oscar Palma Soto, copa Gastón Rohab y copa Horacio Fuentes.

EN RENCA GANARON A VIEJOS CRACKS

En el encuentro de fútbol realizado en el Estadio Municipal de Renca, el cuadro superior del Renca Sporting Club venció por 3-1 a los Viejos Cracks de Colo Colo, cuyos cuadros formaron así:

Renca Sporting: Peralta; Rocha y Acuña; Cameratty, Meneses y Díaz; C. Machuca, R. Machuca, L. Machuca, Romo y Miranda.

Viejos Cracks: Ibacache; Sorrel y Villablanca; Araneda, Medina y Hormazábal; Subiabre, Arancibia, Alcántara, Arancibia y Rojas.

PUNTOS POR PRU

PRUEBAS	BRASIL	CHILE	ECUADOR
100 metros	4	—	—
200 metros	—	—	—
400 metros	12	14	—
800 metros	—	—	—
1.500 metros	7	8	—
3.000 metros con obstáculos	—	—	—
5.000 metros	—	15	—
10.000 metros	—	—	—
Media Marathon	—	—	—
110 metros con vallas	—	—	—
400 metros con vallas	—	—	—
Salto en Alto	15.5	7	—
Salto en Largo	16	7	—
Salto Triple	—	—	—
Salto con Garrocha	—	—	—
Lanzamiento de la Bala	6	7	—
Lanzamiento del Disco	—	—	—
Lanzamiento de la Jabalina	—	7	—
Lanzamiento del Martillo	—	—	—
Decathlon	—	—	—
Posta 4 x 100 metros	—	—	—
Posta 4 x 400 metros	—	—	—
TOTAL PUNTOS	60.5	65	0

PUNTUACION: Al primero se le adjudican gundo, 6; al tercero, 4; al cuarto, 3, al quinto, 2 En las pruebas de postas y en el decath puntaje doble.

ESTUFAS A PARAFINA
Coleman
ESTAMOS vendiendo la última partida de estos famosos
CALORIFEROS RADIANTES
(Gas de Parafina)
RECIEN LLEGADOS DE ESTADOS UNIDOS
FERRETERIA MODERNA
SAN DIEGO 164 • FONO 89373

REGALO DE CERAS COPEC
Si, un verdadero regalo. Porque en cada caja de Cera Copec, usted encuentra la mejor cera para pisos. Y en una de ellas un vale por una
MAQUINA ENCERADORA
Deléitese encerando su casa con la cera para pisos Copec. infalible y brillante, y recuerde que, usted puede recibir el maravilloso regalo de una máquina enceradora.
CERA PARA PISOS COPEC
COPEC

ABRIGOS CREDITOS
PILOTOS CREDITOS
AMBOS CREDITOS
TERNOS CREDITOS
CONFECCIONES DE CALIDAD CREDITOS
MEDIDAS FINAS CREDITOS
SASTRERIA ROCHELLE CREDITOS
MAC-IVER 593
Esq. S. DOMINGO

JUGUERAS
Reparaciones
Repuestos en general. Vasos para máquinas importadas y nacional. Fábrica de máquinas para jugos.
San Alfonso 54

¡AHORA SALDOS!
TODO A $ 10.-
Cuchillos para mesa
Cucharas para mesa
Tenedores para mesa
Exprimidores
Ceniceros cristal
Sacacorchos
Ralladores
Tostadores
Cucharitas plaqué
2 saleros dobles
Pailitas para huevo
2 copas para helados
2 vasos cerveceros
Jarros enlozados
Abrelatas
Frascos con tapas
Cucharones aluminio
¡Y MILES DE ARTICULOS MAS!
TODO A $ 10.-
AQUI MAS BARATO
CASA BAUZÁ
SAN DIEGO 1233

Dirección General de Obras Públicas
DEPARTAMENTO DE ARQUITECTURA
Solicítanse propuestas públicas para la construcción de la obra gruesa de dos cuerpos de Talleres de la ESCUELA INDUSTRIAL DE SAN FELIPE.
Las propuestas se abrirán en la Sala de Despacho del Director del Departamento de Arquitectura, el día 16 de mayo, a las 16 horas.
Bases y antecedentes, en el Archivo Técnico del Departamento.
Santiago, 28 de abril de 1952.
EL DIRECTOR DE ARQUITECTURA

GRAN LIQUIDACION
CALZADOS INVIERNO Y VERANO
20 o/o DESCUENTO
FABRICA DE CALZADOS PARA NIÑOS
HARVEY — SAN DIEGO 917

ASEGURE A SUS OB
POLIZA ACCIDENTES DEL TRABAJO
FABRICA
UNA POLIZA DE SEGURO TOMADA EN LA CAJA DE ACCIDENTES DEL TRABAJO, ES UNA GARANTIA PARA EL PATRON Y UN BENEFICIO PARA EL OBRERO
CAJA DE ACCIDENTES DEL T

PARQUETS
CORONA"
PARQUETS DE ESTILO
Colocamos sobre concreto o madera, en S o provincias. FACILIDADES DE PAG
Solicite presupuesto sin compromiso
INDUSTRIAS DE PARQUET "CORO
HUERFANOS 1175 — OFICINA 702 — FO

UN FESTEJO, ACEPTADO con mucho gusto!...
Papaya REX IMITACION
IDENTIFIQUE ESTE

IMPLATEX
Presenta el más grande surtido en cueros para tapizar, cueros satinados para la fabricación de carteras, cinturones, etc. HULES para manteles, TELAS para delantales, CORTINAS e IMPERMEABLES. Ventas por mayor y menor. Despacho a provincias.
PRECIOS ESPECIALES A COMERCIANTES
SAN DIEGO 1948

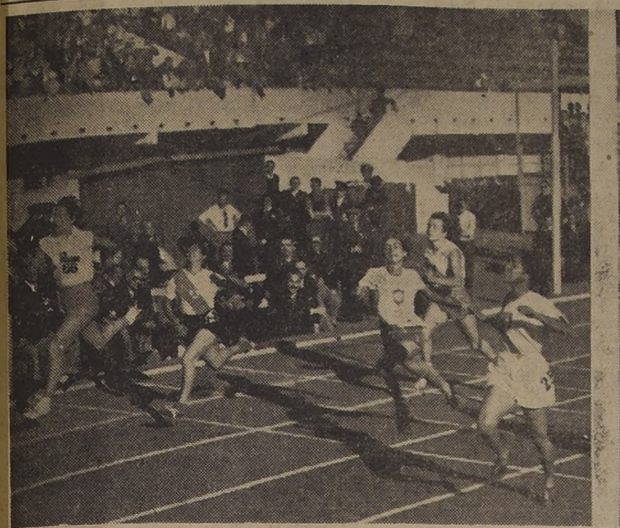

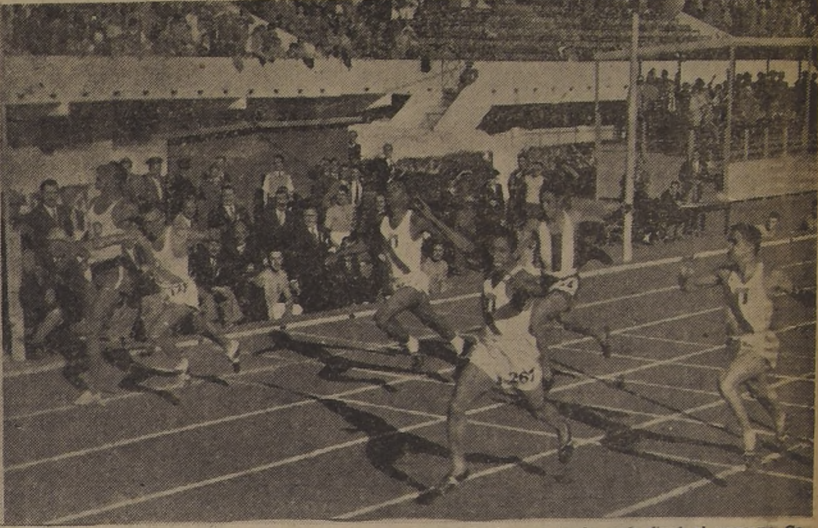

ATLETAS CHILENOS EN EXCELENTES ACTUACIONES. — El 17.o Campeonato Sudamericano de Atletismo, que se realiza en la pista del Estadio River Plate de Buenos Aires, ha servido para confirmar la clase excepcional de nuestros representantes, que se mantienen en el primer lugar en varones, y en el segundo puesto en damas. Estas tres escenas captan algunos pasajes de la actuación de los chilenos. A la izquierda, Adriana Millard, por la pista de afuera, remata encima de Julia Sánchez, peruana, quien hizo suyo el triunfo tras grandes esfuerzos. El tiempo que dieron a Adriana no dice lo que ocurrió, pues no hubo tanta diferencia entre una y otra. Al centro, los mediofondistas corren la vuelta decisiva en los 1.500 metros planos. El chileno Guillermo Solá (N.o 106) cumplió muy mal la distancia, ya que se confió demasiado, subestimándose frente a los argentinos. Estos largaron a Suárez a pelear la punta, marcando un tren muy lento y el inexperto Solá "picó la carnada" gastando inútilmente las energías que no tuvo en los tramos finales donde "atacó" el ganador Nilo Riveros. En primer término aparece el brasileño Rodríguez, y más atrás, en una misma línea, Suárez y Solá. Por último, a la derecha, la final de los 100 metros planos varones. Mucho se creía en el argentino Bonhoff, que puso 10 segundos 6 décimos en la semifinal, pero en la serie final el peruano Salazar fué el ganador neto. Se ve al fondo a Bonhoff que trata de cortar la cinta con el brazo y también en el andarivel de afuera a Telles, de Brasil, quien sufrió un grave desgarramiento a la pierna derecha que le impedirá seguir actuando. — (Fotografías de nuestro Enviado Especial, Sr. Enrique Vergara Rivera)

Hoy se cumple la 3.a etapa del Sudamericano de Atletismo

MILTON COFRE PARTIO EN VIAJE A ESTOCOLMO

Ayer se dirigió a Buenos Aires para luego seguir por vía marítima a Barcelona y Estocolmo, el joven profesor de Educación Física señor Milton Cofré Ruffi, que obtuvo una beca otorgada por la Facultad de Filosofía de la Universidad de Chile para estudiar dos años en el Instituto Central de Gimnasia de Estocolmo.

Milton Cofré, que se recibió el año pasado de profesor de Educación Física, tuvo a su cargo la enseñanza de gimnasia a los equipos de rugby de la "U". El domingo concurrió al partido que se efectuó en la cancha de Tobalaba, donde jugó su equipo con el Country Club.

POR AMPLIACION DE FABRICA
OFERTA ESPECIAL DE:

BALDOSAS

15 años garantía

20 x 20 AL LIQUIDO, DE 1.a, COLORES IMPORTADOS

	Hoy	Antes
GRIS PERLA . . .	$ 3.40	4.—
ROJAS MALAGA .	3.70	4.40
ROJAS FILETE. .	4.40	5.—
NEGRA	4.—	4.80
NEGRAS FILETE.	4.60	5.40
CREMAS	5.40	6.60
VERDE NILO . .	5.50	7.80
VERDE FILETE .	7.20	8.20
BLANCAS	6.80	7.60

TRANSPORTE A DOMICILIO
Entrega inmediata

TEJAS Tebal BALDOSAS
M. R.

CONDOR N.o 880
Entre Serrano y San Francisco
TELEFONO 65126

VALLAS ALTAS Y LANZAMIENTO DEL MARTILLO, FINALES

Dos finales se disputaran hoy en la tercera jornada del Campeonato Sudamericano de Atletismo, que se disputa actualmente en la pista del Estadio River Plate, de Buenos Aires. Son ellas los 110 metros con vallas y el lanzamiento del martillo. En la primera actuarán los chilenos John Gevert y Carlos Claro, que llegaron segundos en sus series.

Habrá también series de 200 y 800 metros planos para varones y damas, y 400 metros vallas, también series.

SOLA EQUIVOCO SU TACTICA

BUENOS AIRES, 5.— (De Enrique Vergara Rivera, Enviado Especial de LA NACION, al 17.o Campeonato Sudamericano de Atletismo).— Rostros alegres, muchas sonrisas, hubo esta noche en el American Palace Hotel, con el repunte del equipo chileno, que hoy se ubicó en el primer puesto, con 65 puntos, seguido a 2 escasos puntitos por el conjunto dueño de casa, y muy encima del team brasileño, que acumuló 60 1|2.

Esta ubicación, que abre esperanzas en la colocación final, se logró con el triunfo magnífico de Gustavo Ehlers, en los 400 metros planos; con el salto en largo de 7,13 de Carlos Vera, el "chivito", como aquí lo han bautizado por la barba que luce; con el 2.o puesto de Augusto Maalstein, 2.o en bala y la segunda clasificación de Guillermo Solá, en la dura prueba de los 1.500 metros llanos. Aparte, naturalmente, de los puntos que dieron Boris Tomicic, 6.o en largo; Ricardo Vidal, 5.o en los 1.500; Reinaldo Martin y Ramón Sandoval, 4.o y 6.o, respectivamente, en los 400 y el 6.o lugar de Kittsteiner, en la bala.

Una más amplia diferencia se pudo haber logrado, de haber reeditado Solá las performances que tenía en la prueba de su especialidad, la que corrió sin ninguna inteligencia, no obstante tener ya la experiencia del Panamericano. Estaba en un tiempo de 3'56", pero hoy hizo prácticamente el "loco", a través del largo recorrido. Empezó por preocuparse demasiado de Osvaldo Suárez, de Argentina, hombre muy nuevo en estas lides. En esto tiene una pequeña disculpa, pues, según declaró más tarde, nadie le hizo indicaciones respecto a la capacidad del ga-

(A la página 15, Col. 2)

LAS MEJORES VELOCISTAS.— Instante en que son proclamadas las tres primeras en la final de 100 metros planos. Aparecen al centro, la ganadora Julia Sánchez, del Perú, y Adriana Millard, de Chile, que llegó segunda, y Lilian Buglia, de Argentina que ocupó el tercer puesto. (FOTO UNITED PRESS).

FRENTE A MAXIM, RAY ROBINSON BUSCARA OTRO TITULO MUNDIAL

NUEVA YORK, 5 (UP).— Jim Norries, del "International Boxing Club", anunció que el campeón mundial de pesos medianos, Ray "Sugar" Robinson, peleará contra el campeón mundial de peso semipesado, Joe Maxim, en un encuentro a quince rounds, que tendrá lugar en el Yankee Stadium, de Nueva York, el 23 de junio.

En esa pelea se discutirá el título mundial de los semipesados.

El título de "Sugar" Robinson no está en juego, pero éste recibirá el mayor tanto por ciento de las entradas.

LA DINASTIA DE LOS EHLERS

BUENOS AIRES, 4 (De Enrique Vergara, enviado especial de LA NACION al 17.o Campeonato Sudamericano de Atletismo).— Con el triunfo de hoy de Gustavo Ehlers, la familia Ehlers mantiene un verdadero "principio" en los 400 metros planos. Jorge empezó en el sudamericano de Santiago, en 1943, con 48"6. Repitió en el de Montevideo, en 1945, con 49", y en el extraordinario del 46 en Santiago, con la misma marca. Como en toda monarquía, Gustavo tomó la sucesión de su hermano mayor, en el XV Campeonato Sudamericano de Río de Janeiro, de 1947, con 49". Luego triunfó en Lima, en 1949, con 49"5. Y ahora, para dejar probada la dinastía, volvió a imponerse con 48"7.

Hoy Gustavo Ehlers lució cuanto es capaz para los duros 400. Su dominio de la prueba es perfecto. Sabe en forma precisa en cuantos segundos debe recorrer cada metro, el ritmo que debe imponer en los primeros 200, y la velocidad exacta de los últimos 100. Esta tarde mucho se le acercó, y hasta llegó a rebasarle la línea de carrera el brasileño Argemiro Roque. Pero ahí estaba la inteligencia de nuestro campeón que lo dejó que se gastara en la curva final, para dominarlo a base de rapidez en la recta decisiva. En efecto, a la entrada a tierra derecha aceleró el tranco y moviendo la cabeza como para darse impulso, pasó como tromba adelante y le dijo: ¡hasta luego! La dinastía de los Ehlers quedaba a firme con la rúbrica del "príncipe" Gustavo.

REGRESAN.— Por el avión LAN de mañana, regresan a

(A la página 15, Col. 4)

Vencidos tenistas argentinos en Milán

MILAN, 5. — (UP). — Italia ganó cuatro a uno el torneo de tenis de exhibición contra Argentina en las canchas del club "Tenis Milano".

El torneo fué organizado de acuerdo con los procedimientos de la Copa Davis. Los dos últimos partidos fueron jugados bajo un cielo nublado que presagiaba tempestad.

El equipo italiano comenzó a jugar hoy con una ventaja de dos a uno, y terminaron con la anotación más favorable de cuatro a uno

NEGOCIO
en plena producción, vendo
muy buena ubicación, con o sin mercadera. Instalaciones de primera. Tratar con su dueño en
VICUÑA MACKENNA Nº 824
De 10 a 12 y de 16 a 19 horas

Donde Taylor no subió el calzado...

NOSOTROS VENDEMOS EL TOTAL DE NUESTRA EXISTENCIA AL PRECIO ANTIGUO, CON GRAN DESCUENTO

VEA NUESTRAS VITRINAS

ALGUNOS EJEMPLOS:

PARA CABALLERO
ZAPATOS TERNERO FINO, NEGRO Ó CAFÉ "EMPLANTILLADO", PRECIO NUEVO $842, AHORA: $698.-

PARA SEÑORAS
REINAS Y MODELO TIPO "BALET", CUERO TODOS LOS COLORES TACO BAJO Y MEDIO . . . . : $298.-
ZAPATONES Y REINAS SUELA CREPÉ O "VULCO" ESTRA DURABLE. MODELOS NUEVOS, TACO BAJO, MEDIO Y ALTO: $398.-
MODELOS ULTIMA MODA, MATERIALES ESCOGIDOS, MEDIO ALTO, "PLANTILLA A MANO" $598 BLACK : $498.-

PARA NIÑOS
ZAPATONES COLEGIALES BOX-CALF, NEGRO Ó CAFÉ.- NUMEROS, DEL 30 AL 34 $298.-

$548

$398

Taylor

San Diego 129

A LOS AGRICULTORES DEL PAIS
Grandes, Medianos y Parceleros

Ponemos en su conocimiento que el riego por aspersión ya es una realidad en el país, y Uds. podrán apreciar sus ventajas viendo funcionar los equipos con gran éxito.

Para mayores detalles e inscripción para efectuar las importaciones, dirigirse a los distribuidores exclusivos para Chile.

SUBERCASEAUX y A-ECHENIQUE LTDA.
BANDERA 162 - 3er P. - TEL. 89960 - CASILLA 1709

Representante de los equipos marca "PERROT"
RICARDO BASCUÑAN S.
Ingeniero Civil

Insólito fué el mejor cotejo de La Palma

Insólito produjo en la mañana de ayer el mejor cotejo en la pista del Hipódromo Chile: 800 metros en 49 clavados.

No deja de ser curioso este hecho si se considera que al hijo de Milimetro se le había impedido correr el día anterior en la carrera especial, premio "Curicó", porque, a juicio del espléndido servicio clínico con que cuenta la institución, "el caballo había pasado con una claudicación del miembro anterior izquierdo".

Alguien nos decía en un tono no exento de sorna: por algo es Insólito.

Damos a continuación los cotejos controlados por nuestro servicio especial de cancha:

PISTA DE CARRERA

INSOLITO, A. Díaz, 800 metros en 49.
ACURRUCADA, E. Soto, y UGOLINA, F. Díaz, 1.200 metros en 1.18 2|5; ganó Acurrucada por un cuerpo.
LA COPPELIA, E. Catalán, 800 metros en 50.
MAS SUERTE, L. Caldera, 800 metros en 52.
DESOLACION, R. Madariaga, 500 metros a voluntad en 32
CURRY, M. Guerrero, y SAFIR, E. Catalán, 1.200 metros en 1.16; ganó Curry por dos cuerpos.
QUINTETO, A. Díaz, 800 metros en 51 a voluntad.
MOROCHA, R. Madariaga, 800 metros en 50 1|5.
PENSATIVA, E. Márquez, 1.200 metros en 1.17 2|5.
VAQUERITO, Jl. González, y MELOSO, R. Ledesma, 1 200 metros en 1.16 2|5; ganó el primero por dos cuerpos.
FRAC, M. Guerrero, 800 metros en 51 2|5.
GALON, E. Catalán, 1.200 metros en 1.18.
ETIOPE, E. Catalán, 500 metros en 30 4|5; repitió en 30.
LANCERO, B. Sandoval, 1.200 metros en 1.15 2|5.
FURIOSA, R. Castillo, 1.400 metros en 1.34.
PURA SUERTE, M. Guerrero, y BUCANERO, L. Pérez, 1.000 metros en 1.5; llegaron iguales.
SUNLIGHT, R. Castillo, 1.200 metros en 1.19 2|5.
GLINGTON, R. Valencia, 500 metros en 31.
GITANITA, L. Pérez, 1.800 metros en 1.49; la acompañó Armero, montado por R. Ledesma; los últimos 1.200 metros en 1.17 3|5; ganó Gitanita por dos cuerpos.
JACARA, A. Díaz, y MILLARADA, J. Aguilera, 1.200 metros en 1.16 3|5; llegaron iguales.
ARAUCANO, E. Catalán, 800 metros en 50 2|5.
ALICANTO, B. Sandoval, 800 metros en 51.
TRIBUTARIA, C. Farmer, 800 metros en 52 1|5.
PLATINO, P. Briones, 1.400 metros en 1.33.
CASINO, Jl. González, 1.200 metros en 1.19.
GALAN, L. Pérez, 800 metros en 49.
OVIEDO, A. Díaz, 1.200 metros en 1.17.

INSCRIPCIONES PARA EL DOMINGO PROXIMO EN AMBOS HIPODROMOS

CLUB HIPICO

Carreras condicionales

Premio FLORIANA. — 1.100 metros. — Serie A.

F. Sacrée	55	M. Vetsera	52
Alcántara	52	Minaret	52
Callejuela	52	Pivia	52
Camba	52	Portalera	52
Cambayes	52	P. Mora	52
Colectiva	52	Pulguita	52
Comcsiemp.	52	Santiaguina	52
Duquesa	52	Segurola	52
Favilla	52	Star Lady	52
Filadelfia	52	Tesalia	52
Lika	52	Vedette	52

Premio FRUSLERIA. — 1.100 metros. — Serie B.

Azucena	52	Gerencia	52
Balsavida	52	Chulmleigh	52
Bienfaitrice	52	Obsesión	52
Carcajada	52	Priscilla	52
Casa Real	52	R. Maestra	52
Cobra	52	Rosa Real	52
Coca Cola	52	Sea Life	52
Coquine	52	Sonia	52
Debesa	52	Vice Versa	52
Empresa	52	Yasmin	52
Espelette	52	W. Visión	52

Premio FLORETE. — 1.600 metros. — Carrera A. — (Jinetes aprendices)

Alighan	55	Prusián	55
10 de Julio	55	Rudynello	55
Don Hildo	55	Sandwich	55
J. el Tenorio	55	A. Karenina	52
Le Cyrano	55	Menuda	52
Momón	55	N. England	52

Premio ISMAEL TOCORNAL. — 1.300 metros. — Carrera especial. — Handicap

Abril	58	Campista	47
Montevideo	55	Graciosa	47
Angolino	53	Pirro	47
Palizada	53	Cisneros	45
Regidor	51	Guascazo	45
Enriscado	50	Memo	45
Alada	48	Rocío	45

Premio FILIBUSTERO. — 2.000 metros. — Handicap

Partido	57	San Juan	51
Dámaso	56	Sclito	47
Rolf	56	Cartaginés	46
Corcolén	55	C. Flour	45
Teno	55	Finolis	45
Yute	55	Lidiador	45
Fetiche II	51	Marconi	45
Quemalita	51		

Premio FARAON. — 1.500 metros. — Primera serie. — Handicap

L. Copahues	57	Floración	52
Joyel	56	Only One	52
La Tribu	56	Viajero	52
Yute	56	Carmelita	51
Alumkey	54	Barbarossa	50
Mahatma	54	Polpaico	50
Katurro	53	Lastra	48

Premio FLAMA. — 1.500 metros. — Segunda serie. — Handicap

Angolino	57	R. Blossom	52
Dusty	56	Trapero	52
Garrote	56	Saladisa	49
Maretazo	56	A. Seguro	48
Sibarita	56	Borgia	48
El Lucero	55	Cori	48
Trébol	55	Memo	48
Jordán	54	Pakistán	48
Valparaíso	53	Scoottie	47

Premio FALCON. — 1.500 metros. — Tercera serie. — Handicap

Gleam	57	Deslinde	49
Guascazo	56	Comoflera	48
Cerdán	55	Lujoso	48
Cisneros	55	Pilastra	48
Sidón	54	Amante	47
Luminaria	53	Coqueteria	47
Z. Azul	53	Kurrim	46
Barbel	52	Nevisca	46
D. Lad	52	Cirilo	45
Mabruk	52	Confitero	45
Eco	49		

Premio FREIRE. — 1.200 metros. — Cuarta serie. — Handicap

Balkán	57	Uniforme	51
Coqueteria	57	Corrido	50
Stormy	56	La Pollita	50
Campero	54	La Quinta	50
Dimosa	54	Rudecindo	50
Blanquina	53	Licenciosa	49
Palmadita	53	Salmonetta	49
Camacho	52	Santoi	49
Farol	52	Cojitranco	48
Hulla	52	Kiosko	48
Atómica	51	Escalón	47
Lacero	51	Marcelo	47
Nelia	51	Pensativa	47
Silverin	51	Santa Fe	45

Premio FATALITO. — 1.200 metros. — Quinta serie. — Handicap

Panchote	57	T. O'Shanter	52
Amy	56	P. Norte	51
Canastero	56	Caribianco	50
Graco	56	Infante	50
Coketka	55	Volteada	50
Bárbara	54	Adepto	49
B. Ille	54	El Jaen	49
Cambrico	54	Babieca	48
Huiña	54	M. Evelyn	48
Recerca	54	Deslumbran.	47
Tapita	54	Encendida	47
Cachuelo	53	Rearmado	47
Campbell	53	Bar le Duc	45
Petrouska	53	Credenza	45
Insecto	52	Full de Ases	45
Jai Alai	52	Granado	45
Lanera	52	La Lila	45
L. Moza	52	Lely	45
Peleadora	52	N. England	45
Pregón	52	Vértigo	45

Sexta serie. — Anulada

Portadora	Seneyé
Lucaya	Monetaria
Villena	10 de Julio
Camelia	Bambolín
Fluminense	Artista
Huape	Ben Nevis
Sin Rival	Menuda

Fuera de condición. — Premio 1.
Tocornal
Lord Cochrane — Desesperado
Quesaca — Etiope

Premio Freire. — Fuera de condición
Ardilla — Argelina

Cuarta serie. — Premio Faraón. — Anulada
Picaporte — Uniforme

HIPODROMO CHILE

Premio BERNARDO O'HIGGINS. — 2.000 mts. — Clásico — Peso reglamento. — $ 200.000 al 1.o

Reno	61	Palay	58
Carmelita	58	Gitanita	55
Liberty	58		

Premio FILLEUSE. — 1.200 metros — Serie A.

Agadir	55	Maracaibo	55
Air Mail	55	Mosaico	55
Amordazado	55	Motín	55
Caimán	55	Querido	55
Capricornio	55	Re-Fresco	55
F. de Cave	55	Tencalito	55
Frac	55		

SERIE B

Arkansas	55	Incaguasi	55
Bucanero	55	In Partibus	55
C. Tamar	55	Marimán	55
Camonte	55	Memphis	55
Don Ramón	55	Río Negro	55
El Esfuerzo	55	Senectar	55
Hasparren	55		

Premio FULANITO. — 1.200 mts. — Primera serie. — Anulada.
Morocha — Mahatma
Quinteto

Premio FULANITO. — 1.200 mts. — Segunda serie.

L. Cochrane	58,5	Copihues	52,5
Barbarossa	58	Inesperado	50
Garibaldi	57,5	Insólito	50
Nix	57,5	Peruano	49
Floración	55	Zapatazo	49
Galán	55	Tánger	48,5
Florada	54,5	Campista	48
Fogón	54,5	Uribarri	48
Palizada	54	Safir	47
Vat 69	53		

TERCERA SERIE

Cambises	57,5	Ardilla	49,5
Luchador	57	Ongolmo	49
Cuautemoc	56,5	Petato	49
Lancero	56,5	Violencia	49
Charmanta	55,5	Voltaire	48
Retengo	55	Romano	47,5
Gama	52	Irineo	47
Pakistán	52	C. Espuma	46
Argano	50	Chinela	46
Argelina	50	Leclerc	46

Premio FURLANA. — 1.400 mts. — Cuarta serie.

Ordan	57	Ladino	50,5
Paramount	55,5	Terciopelo	50,5
R. Palace	55	Farol	50
Holy War	54	Le Coq	50
Mentiroso	54	Lujoso	50
Balkán	53,5	Poet	50
Cambo	53	Talento	50
Riete	53	Gandul	49
F. Start	52	Soslayo	49
Patinador	52	Cirilo	48
Juan Alba	51	M. América	48
Sambalay	51	Estercita	47,5
Uniforme	51		

QUINTA SERIE

Harry	56,5	Canastero	52
Ramadán	56,5	Kiosko	52
Segador	56	Navidad	52
Nuky	55,5	Galateo	51
Panchote	55,5	Nino	51
Quincha	55	Palatino	50
Vaquerito	55	Suspicaz	49,5
Remilgo	54,5	Hormigón	49
Daan	54	Sabelle	49
La Quinta	54	Lobezno	48,5
Santoi	54	Fifa	48
Ventolera	53	Insecto	48
Agitada	52		

SEXTA SERIE

Curacao	55,5	Carmen	51,5
Casino	54,5	Dumbar	51,5
Birrete	54	Amouna	51
Dañina	54	Barbón	51
Trisonel	54	El Jaen	51
Bromuro	53	Gitana	51
Glington	53	Sátira	51
Pregón	53	Babieca	50
Rudynello	53	Jai Alai	50
Volcánico	52,5	Selvoso	50
Dantesco	52	Singú	50
Magadis	52	Armero	49
Mayuca	52	Furiosa II	49

SEPTIMA SERIE

Corcovado	55,5	Lucaya	52
Orense	55,5	Tributaria	52
C. Alegre	55	Vocación	52
Dura Lex	55	Parrilla	51,5
Belinda	54,5	Achulapada	51
Señorito	54	Granado	51
C. Rufino	53,5	Inmortal	51
Muy Gentil	53,5	Marinha	50,5
Encendida	53	Camelia	50
Río Tinto	52,5	Fender	48,5
Tinguiririca	52,5	Hunter	48,5

OCTAVA SERIE

Curanto	57	Moscatto	52
Galón	57	Toluidina	52
Gold Rush	56,5	Sin Rival	51
Kalil	56,5	Llorosa	50
Fluminense	55	Erika	49
Solimano	55	Mañera	49
My Lord	54,5	Brígida	47
Begin	54	Milano	47
C. Basso	52	Simulacro	45

DIFERENCIAS

(1.200 metros)
2.a a 3.a: 11 kls.
(1.400 metros)
4.a a 5.a: 9 kls.
5.a a 6.a: 7 kls.
6.a a 7.a: 6 kls.
7.a a 8.a: 7 kls.

ELIMINADOS

Pilastra — Bar One

—El Premio FLAUSS, 1.200 metros para potrillos y potrancas ganadores de una carrera, ha quedado transferido para el miércoles 21 de Mayo.

Numerosos cotejos hubo en el C

CLUB HIPICO

PISTA DE CARRERA N.o 2

CARIBLANCO, con L. Rodríguez, pasó 1.000 metros en 1.2.
UNIFORME, con R. Aguilar, y GRAN COPETE, J. Alarcón, pasaron 1.200 metros en 1.15 2|5; ganó Uniforme por tres cuerpos.
COMPARENDO, con J. Ortiz, pasó 1.000 metros en 1.1.
VASCO, con A. Silva, pasó 600 metros en 37.
LE CYRANO, con J. Guajardo, pasó 1.600 metros en 1.48.
CRIDOLA, con A. Silva, y LOMA ROJA, S. Arriagada, pasaron 1.000 metros en 1.2 3|5; iguales.
AMANTE, con J. Ortiz, pasó 1.500 metros en 1.37.
MARIA VETSERE, con J. Escobar, pasó 1.000 metros en 1.3.
GALATEA, con L. Pérez, y VILEZA, aprendiz, pasaron 1.200 metros; en los últimos 1.000 metros marcaron 1.3 2|5; ganó Galatea por dos cuerpos.
SIN RIVAL, con aprendiz, y WHITE VISION, M. Reyes, pasaron 1.000 metros en 1.2 1|5; iguales.
TREBOL, con P. Alquinta, y ALIGHAN, M. Valenzuela, pasaron 1.500 metros en 1.37 3|5; llegaron iguales.
BAR LE DUC, con L. Rodríguez, pasó 1.000 metros en 1.2.
VERONAL, con R. Cornejo, pasó 1.000 metros en 1.2.

PISTA DE ARENA

ABRIL, con J. Espinoza, pasó 1.200 metros en 1.14 4|5.
LIMPIO, con V. Valenzuela, pasó 1.000 metros en 1 3|5.
MARTIN LUTERO, con R. Parodi, pasó 1.000 metros en 1.3 2|5.
FRANCON, con P. Flores, pasó 1.400 metros en 1.32 2|5.
LELY, con J. García, pasó 1.400 metros en 1.36 3|5.
LIBERTY, con R. Madariaga, pasó 1.000 metros en 1 4|5.
PICAPORTE, con H. Pereira, pasó 1.000 metros en 1.4 2|5.
CAMPBELL, con R. Parodi, pasó 800 metros en 51.
LA RIVERA, con aprendiz, pasó 400 metros en 24 2|5.
K. L. M., con P. Flores, pasó 700 metros sin apuro en 45.
PALAY, con G. Silva, pasó 1.400 metros en 1.33 3|5.
CAPITAN PALETA, con J. Guajardo, pasó 1.600 metros en 1.51.
EOLIA, con L. Espinoza, pasó 1.400 m. 1.31 2|5.
AMY, con F. Gatica, y VICENTE, J. Ch. ron 1.000 metros en 1.5 3|5; iguales.
QUESACA, con R. Madariaga, pasó 600 m. 37 3|5.
LEYLA, con F. Gatica, pasó 1.000 m. 1.4 2|5.
LOS COPAHUES, con H. Pereira, pasó 1. tros en 1.2.
LA POLLITA, con L. A. Orellana, pasó tros en 51.
CORCOLEN, con J. Ortiz, pasó 1.400 m. 1.32 2|5.
MISS EVELYN, con L. A. Orellana, pasó tros en 45 2|5.
EN JAQUE, con R. Parodi, pasó a vol. metros en 1.35.
YUTE, con V. Valenzuela, pasó 1.000 m. 1.3 4|5.
ADEPTO, con A. Silva, pasó 1.200 metros.
TAPITA, con A. Bermejo, pasó 700 metros.
SOLIMANO, con R. Cornejo, pasó 1.400 m. 1.32 3|5.
CORN FLOUR, con J. Ortiz, pasó 1.000 m. en 1.32 3|5.
CIMBRA, con E. Salas, pasó 700 metros.
FELINA, con R. Parada, pasó 800 metros.
SILKO, con aprendiz, pasó 1.000 metros.
BEN NEVIS, con R. Valenzuela, pasó 1. tros en 1.6.
ROCIO, con C. Córdova, pasó 1.200 m. 1.18 4|5.
TIC TAC, con J. Ortiz, pasó 1.000 metros.
NELLA, con J. Escobar, y MAEBUCK, pasaron 1.200 metros en 1.20; iguales.
LOBEZNO, con F. Gatica, pasó 1.200 m. 1.19.
ADVERSARIO, con L. A. Orellana, pasó m. pasaron 700 metros en 44; ganó Kurrim y rios cuerpos.
GERENCIA, con R. Cornejo, pasó 700 m. 44 2|5.
ABONO, con M. Salas, pasó 500 metros.
GARITO, con M. Valenzuela, pasó 600 m.
ESTERCITA, con O. Olivares, pasó m. en 51 2|5.
CALLEJUELA, con A. Silva, pasó 600 m.
TALENTO, con R. Parada, pasó 1.400 m. 1.33 2|5.
PAKISTAN, con G. Silva, pasó 1.200 m. 1.21.
CERRO ALEGRE, con R. Parada, pasó 1. tros en 1.34.
ENCINA, con L. Vargas, pasó 1.400 metros.

CHERE AMIE
Modas
desde $ 1200 hasta
ABRIGOS elegantes
PIELES finas
SAN PABLO 2351
FONO 85139
CREDITOS

¡VENTAS DIRECTAS AL PUBLICO!
CUADROS: $ 19.80
Calcetines sport, para niños: $ 20.—
Combinaciones mongol $ 165.—
Pañuelo inglés, para señoras $ 25.—
Pañuelo Georgette fantasía $ 160.—
FABRICA DE TEJIDOS
"ASTRA"
1134 - ROSAS - 1134
¡No confundir con otras tiendas! Despachamos a provincias contra reembolso. Visítenos sin compromiso alguno. Somos fabricantes. Nuestros precios son los más bajos en Santiago.

JERSEY
LANA FINA
$ 250.—
1.60 ancho
CHALECOS
COLEGIALES
$ 80.—
UNIVERSAL TEXTIL LTDA.
AV. IRARRAZAVAL 440
SANTIAGO - FONO 41665

RADIOS SIN PIE
METALUX
MONJITAS 843
ENTREPISO

PARA SU JARDIN
LEGITIMOS GLADIOLOS LO BORQUEZ, EL MONTE
GRATIS: LISTA PRECIOS E INSTRUCCIONES
Plantitas perennes de flores atractivas, a $ 3 c/u. — COREOPSIS: Flor amarilla. — ASTER: Profusión de flores azules. — ESTRELLITA: Se cubre de flores blancas, suaves, pequeñas. Plantitas anuales a $ 5.— la docena: Clavelón, Caléndula gigante. Plantitas anuales a $ 10.— la docena: Clarín de invierno. FRUTILLAS: $ 60.— el ciento. ESPARRAGOS, $ 80.— el ciento.
ABONOS PARA ROSAS, GLADIOLOS, ETC.
Ventas mayor, menor, reembolsos.
PRODUPLANT. — Galería Alessandri 24 A.
GRATIS: LISTA PRECIOS PLANTAS CLAVEL GIGANTE, ORIGINADO POR SEMILLERO "LO BORQUEZ".

MARQUESAS CROMADAS
CREDITOS SIN PIE
METALUX
MONJITAS 843
ENTREPISO

ZAPATON DE PAÑO
para pie delicado, negro y café. Taco medio y plano, del 33 hasta 40 .. .. .. $ 345.—
BOTAS DE LLUVIA
de caucho, importadas, para usar encima de los zapatos. Taco medio y tres cuartos, del 33 hasta 40 .. .. .. $ 595.—
Fábrica de Calzado "LA ELEGANCIA"
SAN DIEGO 730 — SANTIAGO
Despachamos reembolsos sin recargo, sólo por Correo.
Botas para mineros y botas para colegiales, en todos tamaños a precios de fábrica.

CIERROS
DE CONCRETO
ECONOMICO
Facilidades de pago
Soc. Materiales "REX" Ltda.
ALSINO N.o 4325
FONO 95326
(Tropezón)

RELOJES SUIZOS
CON SOLO $ 300
SALDO FACILIDADES
COMPOSTURAS GARANTIZADAS
ESTADO 91-5° PISO OF. 501
AL LADO DE LA BOTICA PETRIZZIO-FONO 69497

OPTICA
RODOLFO HAMMERSLEY
AGUSTINAS 1090
esquina Bandera
Fono 88075 — Casilla 3898
ESPECIALIDAD
RECETAS
de médicos oculistas

RADIOS
"ZENITH"
CREDITOS
AUTOPALACE
ALAMEDA 231
Distribuidor autorizado

MOISES JARA
SASTRE
Especialista en cuerpos difíciles
HECHURAS FINAS
$ 1.400.—
Se recibe toda clase de arreglos, virados y transformaciones. También a traje sastre
MERCED 490
OFICINA 3
Visíteme sin compromiso alguno

ESTANTES-CAMAS
CREDITOS SIN PIE
METALUX
MONJITAS 843
ENTREPISO

CALZADOS
CREDITOS
DAMAS CABALLEROS NIÑOS.- BOTAS CAMISAS CARTERAS
RELOJES
SAN DIEGO 1889

LAPICERAS 4 BOLILLA
Cabot
ESCRIBEN MAS Y MEJOR

MUEBLES
DE GRAN OCASION
$ 4.800.—
LIVING Reina Ana, con cojines.
$ 4.900.—
LIVING normando, tapizado en brocato, tallado a mano.
$ 7.600.—
LIVING normando, francés, de gran calidad, diseño especial.
$ 3.500.—
BUFFET con vitrina y espejo, regia mesa, 6 sillas tapizadas.
$ 7.500.—
ROPERO 3 cuerpos, arrodonado; cómoda, emperatriz, 2 veladores con cubierta de cristal.
$ 9.800.—
COMEDOR normando, 8 piezas, lingue o placa.
$ 16.500.—
DORMITORIO normando, 10 piezas, lingue macizo.
657 — Nataniel — 657
NO TENEMOS SUCURSAL

COMPRO JOYAS
Oro y Plata
Pólizas empeño
MONEDAS DE COLECCION
Supero cualquier oferta
JOYERIA "La Holandesa"
Ramón Nieto 911
Casi esq. Estado
TELEFONO 86747

SASTRERIA
Juan José Jara
Hechuras finas, $ 1.400.—
Virados perfectos a $ 650.—
Recibo composturas y transformaciones para caballeros y damas. Atiendo en:
21 DE MAYO N.o 617.
Entrepiso — Local 7.
(Edificio nuevo). Y en:
PUENTE 638
TELEFONO 87558

JOYAS
Compraventa de brillantes, oro, platino, plata, boletos de empeño, relojes objetos de porcelana.
AHUMADA 161
Diamante Club
FONO 80981
Pagamos los mejores precios

Casa CLARY
(Atendida por su propia dueña)
Modeladores - Fajas - Sostenes y Cinturett, Fajas abdominales para hombres, sobre medida. Pedidos contra reembolso
STO. DOMINGO 1034 OF. A - FONO 68096

¡Evite los intermediarios!
MALETAS
PORTADOCUMENTOS etc. Compre directamente en la
FABRICA
MALETERIA MUNDIAL
21 DE MAYO 665

Pianos
IMPORTADOS
PIANOS DE CALIDAD
CONSULTE FACILIDADES
P. GALLYAS
MERCED 617
FONO 33491

BATERIAS SUECAS
Precios de competencia.
6 MESES PLAZO
Descuento a comerciantes.
A. TIRAVANTI COTT & Cía. Ltda.
AV. B. O'HIGGINS 1490-98
SANTIAGO
FONO 67112

Caja de Previsión de Empleados Particulares

PROPUESTAS PUBLICAS

Se solicitan propuestas públicas para la concesión del Casino de empleados de la Caja de Previsión de Empleados Particulares.

Bases y demás antecedentes, podrán solicitarse al presidente o secretario del Sindicato, señores Raúl Silva B. y Ernesto Rojas F., respectivamente, en las oficinas de la Caja, calle Huérfanos 1270 de esta ciudad, de 13 a 17 horas.

Las propuestas se recibirán hasta el día miércoles 7 del presente, a las 17 horas.

El secretario del Sindicato

ABOGA
SANCHEZ DEL
Especialmente asuntos de matrimonio
De 11 a 12.30 y de 17
MONEDA 1137
FONO 80

CASA ALC
ARRIENDO
SERVICIO PA
BANQUETES
21 DE MAYO
FONO 63049
MENAJ

COSTURERA PANTALONERA
triplique su producción
Motores PARA MAQUINAS DE COSER
LAMPARA
MOTOR
PEDAL
MOTOR INGLES garantizado un año adaptable cualquier máquina de coser, 3 velocidades
Envíos contra reembolsos
GRANDES FACILIDADES
Sección eléctrica
DISTRIBUIDORA DE RELOJES LTDA.
Pasaje Agustín Edwards N.o 29
Of. 124 (entrando por Ahumada 312)

GUANTE
Gamuza 1a lavable, forro blanco, colores: negro, plomo, beige, blanco por pares, $ 220. CUERO 1a colores: negro, habano, azul por pares, $ 200.
CINTURONES
FANTASIA y SENCILLOS
Fábrica REX
SAN ANTONIO 4
Despachamos a provincias contra reembolso

CREDITOS
ENTREGA INMEDIATA
Camisas Ternos para caballeros y niños
Modas Trajes sastre — 3|4 — Abrigos y batas.
STO. DOMINGO 987 - OF. 16

MODAS "SAM
CREDITOS
Con sólo $ 200 entrega:
Abrigos, Chaquetones, Vestidos elegantes, Trajes sastre gabardina importada, Pilotos y, ahora, su nueva Sección Novias!
AV. MATTA 1151

Una oportunidad para Ud!
ESTANTES CAMAS
$ 2300.- CON CORTINAS
CATRES BRONCE
10 MESES PLA
Casa BRONCEL
SAN PABLO 70

Caja Nacional de Empleados Públicos y Periodistas

PAGO DE PENSIONES DE JUBILACIONES Y MONTEPIOS

Se pone en conocimiento de los pensionados que, a partir del presente mes de mayo, los pagos respectivos se harán exclusivamente en las siguientes fechas:

JUBILACIONES		MONTEPIOS	
Día	Letra	Día	Letra
10	A	1.o	A—B
11	B	2	C—D—E
12	C	3	F—G
13	D—E—F	4	H—I—J—K—L
14	G	5	M—N—Ñ
15	H—I—J	6	O—P
16	K—L	7	Q—R
17	M	8	S—T—U
18	N—Ñ—O	9	V—W—X—Y—Z
19	P—Q		
20	R		
21	S		
22	T—U		
23	V		
24	W—X—Y—Z		

Desde el 22 al 30 se pagará a aquellos que no hayan podido cobrar en las fechas indicadas.

No se efectuará ningún pago fuera de los días expresados.

VICEPRESIDENTE EJECUTIVO

LAS holgadas derrotas que sufrió el equipo campeón profesional de fútbol chileno en Montevideo, han provocado un poco de sorpresa y otro poco de enojo. Sorpresa, porque Unión Española, por su título y antecedentes, estaba en la obligación de cumplir performances parecidas o superiores a las que realizó Colo Colo, cuando actuó, en pleno campeonato, en el Estadio Centenario. Y luego, porque como ocurre siempre en los contrastes, los críticos y críticones hacen nata.

Miradas las cosas con tranquilidad, creemos que Unión no debió embarcarse en una empresa semejante, por diversas razones. Una de ellas, que el cuadro estuvo bastante tiempo sin actividad seria, con motivo del Torneo Panamericano que le ocupó a algunos de sus jugadores. El futbolista que no es trabajado con continuidad, física y técnicamente, pierde con abierta facilidad muchas de sus aptitudes habituales y, el team, también pierde su homogeneidad y rendimiento de costumbre. Es un fenómenos, sin dificultades para su comprobación, ni tampoco para su explicación. En tales condiciones, el elenco de Santa Laura fué a Uruguay.

Más todavía. El fútbol oriental se encuentra, en estos momentos, empeñado en conseguir su más amplia y pronta rehabilitación, luego de lo que le ocurrió en el Panamericano, en donde no sólo lo venció Brasil, cosa que estaba perfectamente dentro de lo posible, sino que también por Chile, algo, para ellos, sorpresivo. Y estas circunstancias tan especiales coinciden con la visita a Montevideo, nada menos que del equipo campeón de Chile. La ocasión era, pues, para los uruguayos, muy propicia. Se trataba de demostrar que el contraste de su seleccionado en Santiago, no obedecía a una diferencia de capacidad favorable al juego de los nuestros, sino que a otros factores accidentales y de diverso orden. Y entonces Unión Española "pagó los platos rotos".

A los rojos de Santa Laura les hicieron diez goles en dos partidos, y sólo Mario Lorca marcó dos a su favor. Muy poca cosa, casi nada. Sin embargo, estas derrotas-goleadas, no pueden tener el alcance definitivo que se le ha querido dar. Si Nacional y Peñarol vinieran mañana a Santiago y perdieran en forma holgada, no nos sentiríamos autorizados para pronunciarnos, así como así, sobre la capacidad de esos prestigiosos equipos, ni tampoco se nos ocurriría pensar en que el glorioso fútbol de los celestes había iniciado su descenso vertical y definitivo.

Estas jiras y estos resultados no son un índice que refleje con lógica y con justicia la superioridad del fútbol de un país determinado. Claro que en el caso preciso de Unión Española, y para evitar toda esta serie de considerandos, mejor hubiese sido postergar la jira para una temporada más adecuada, es decir, para cuando el cuadro estuviera en plena posesión de sus medios, y en condiciones de justificar con hechos, y con goles un título de campeón que no se lo regalaron, ni mucho menos.

BYE.

PRIMEROS EN LOS 1.500.— El argentino Nilo Riveros, al centro, ganador de la prueba de los 1.500 metros en el 17.o Campeonato Sudamericano de Atletismo. A su lado están el chileno Guillermo Solá, que se clasificó segundo, y el brasileño Rodríguez, que obtuvo el tercer puesto. (De nuestro Enviado Especial, Enrique M. Vergara R.).

HOY SE CUMPLE...

(De la página 13)

nador, el argentino Nilo Riveros. Pero en lo que no consiguió dar una explicación, fué en el exceso de confianza que exhibió cuando aún faltaban 400 metros para la llegada. En efecto, al cruzar la meta en los 1.100, alzó ambos brazos y apretó los puños en un ademán de completa seguridad en el triunfo. Finalmente, a la altura de los 1.250, luchó por la punta con Riveros, acción que le restó fuerzas para cubrir la recta final y sostener firmemente el rush de última hora del vencedor.

En todo caso, los puntos que Solá dejó en la pista, los recuperó Carlos Vera en el foso del salto largo, en lucha tremenda con los brasileños, verdaderos especialistas en esta competencia. En la rueda final consiguió tomar bien la carrera y el rechazo decisivo, logrando el buen registro de 7,13.

Buena también resultó la actuación de Augusto Maalstein en la bala, ya que, frente al espectacular Soerlie, logró superar a Stelig y Marreis, los "poderosos" lanzadores brasileños. Hay que hacer notar que Maalstein es la primera vez que participa defendiendo los colores chilenos, pues acaba de ser nacionalizado.

En los 110 metros vallas, series, bien se vieron Jorn Gevert y el novel Carlos Claro, que deben clasificarse entre los 6 primeros de la final, que figura como prueba inicial del programa del martes.

Las vallas altas y el martillo son las únicas finales que se disputan en la tercera jornada. Habrá también series y semifinales en los 200 metros y series en los 800. De ahí que nada se puede anticipar aún sobre nuestras posibilidades en el resultado final, manteniéndose la incertidumbre hasta la última etapa, que será la decisiva. Queda mucho por recorrer y restan pruebas donde se desconoce en absoluto la capacidad de los rivales, todos que se agrandan en estas lides.

La mejor de las damas, fue hoy Adriana Millard, vicecampeona sudamericana de los 100 metros planos y en salto largo. Betty Kretschmer estuvo en un mal día y sólo consiguió el 6.o lugar en las mismas pruebas. La victoria de Gladys Erbetta, de Argentina, en el largo, aumentó la ventaja del conjunto femenino local. Las chilenas piensan descontar la diferencia en las vallas y en la posta, en aquella donde está la joven campeona Marion Huber y en la última, donde se presentará un equipo compuesto por Adriana Millard, Betty Kretschmer, Norma Díaz y Aurora Bianchi.

OSVALDO HERNANDEZ PARTIO A P. MONTT

Por el tren nocturno de ayer partió en viaje a Puerto Montt el pugilista profesional Osvaldo Hernández, que acaba de enfrentar al campeón profesional Mario Salinas. El viaje de Hernández obedece a un llamado de su familia, pues tiene gravemente enferma a una hijita de pocos años. Es posible que regrese a esta capital, dentro de una semana, ya que deberá proseguir sus entrenamientos para sus próximos compromisos, teniendo entre otros, una proposición que recibió de San Carlos de Bariloche, para pelear con el argentino José María Gatica. Hernández, antes de despedirse, nos manifestó que aceptaba enfrentar a Gatica, siempre que le pagaran un premio de siete mil nacionales, más los pasajes de ida y vuelta.

FIJARAN FECHAS DE CARRERAS DE AUTOS

Esta noche se reunirá el directorio de la Asociación de Volantes de Chile, para tratar sobre la realización del Kilómetro Lanzado y Circuito de las Tres Provincias.

La primera de estas pruebas se hará el domingo 25 del presente, y la segunda en junio, en una fecha que se fijará hoy.

LA DINASTIA DE...

(De la página 13)

Chile Erica Troemel y Ernesto Lagos, que cumplieron ya su actuación en el Sudamericano. Se les despidió cariñosamente, en la sobremesa de la comida de esta noche. Hubo sonoros "Chi-chi-chi-le-le-le" "Viva Chile", de todos los integrantes de la delegación, para despedirlos y desearles un feliz viaje. Ambos deben continuar sus estudios.

UN RECUERDO.— Comentando la gran carrera que hizo hoy Gustavo Ehlers, alguién se recordó de Potrerillos Salinas, quien todavía mantiene la mejor marca de los 400 metros en torneos sudamericanos, con 48"4, obtenida en el VIII torneo de Montevideo, en 1933. Y el recuerdo vino por el dominio que poseía en esta competencia. Actuando una vez en Río de Janeiro, y en plena carrera, se detuvo súbitamente, en el momento que el brasileño Domínguez, iba adelante 7 metros. "Esto no puede ser", alegó con las autoridades. "Algo raro pasa, pues he corrido tantos segundos, y en ningún caso mi rival debe llevar esta ventaja. Hay que medir de nuevo la pista". Así se hizo y grande fué la sorpresa cuando se comprobó que tenía toda la razón. Estaba mal medida. Se corrió otra vez la prueba, y el triunfo fué para Salinas. ¡Qué grande!

DILEMA.— Hasta esta noche es incierta la participación de Luis Celedón, en los 20 kilómetros. Ultimamente ha engordado un poco, y por tal motivo no se ha visto muy bien en los entrenamientos. El pensamiento es hacer intervenir a Gustavo Rojas, aun cuando éste ya corrió los 5 mil y deberá hacerlo en los 10 mil. Y se presenta el dilema: ¿responderá mejor Celedón, que está descansado, más que Rojas, que llegará a la prueba con dos competencias en el cuerpo? Los entrenadores dirán la última palabra.

con confianza:

si ha tomado

ARCODOR M. R.

CLOROFILA

EL NUEVO DESODORANTE

- conserva su buen aliento
- evita los olores desagradables
- y por esto aumenta la confianza en sí mismo

ARCODOR VIENE EN GRAGEAS

Es un producto ARCO de los ESTABLECIMIENTOS ARDITI Y CORRY S. A. C.

SOBRES DE 2 GRAGEAS $5.

PROPAGANDA CLARIN

INDUSTRIAS "BUTTO"

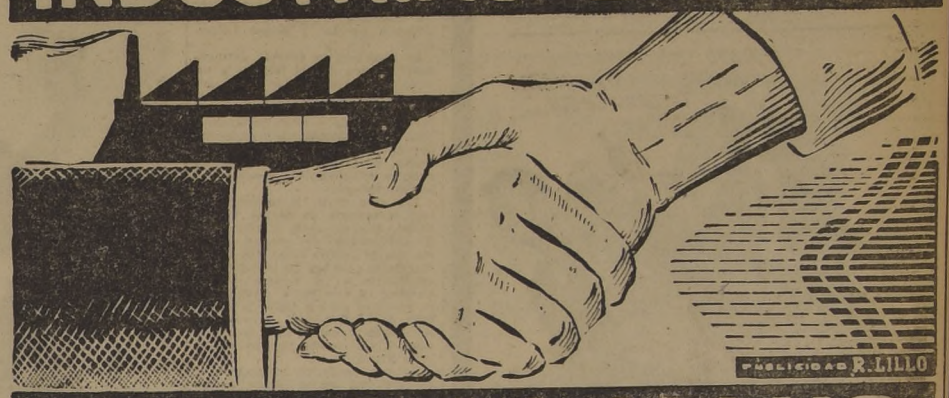

PUBLICIDAD R. LILLO

SE DAN LA MANO

En San Diego 767

CON EL PUBLICO CONSUMIDOR EN UN PLAN EXTRAORDINARIO DE ECONOMIA

SECCION DAMAS

SOQUETES de hilo, un color $ 18.—

SOQUETES de lana $ 19.80

MEDIAS Nylon, colores de moda $ 95.—

OFERTA ESPECIAL

BLUSAS de seda bordada, media manga $ 110.—

BLUSAS de seda bordada, manga larga $ 145.—

ENAGUAS mongol $ 149.—

ENAGUAS de cintura $ 135.—

MAÑANITAS de mongol $ 130.—

JUEGOS de mongol, dos piezas $ 205.—

LO MAS BARATO

CAMISAS de dormir, de punto $ 84.—

CAMISAS de dormir, en rica gamuza $ 198.—

CUADROS de punto $ 19.—

CUADROS de gamuza fina $ 48.—

MAÑANITAS de satán, acolchadas, en diferentes modelos $ 365.—

CUADROS, en jersey de seda, a $ 49.—

BATAS de satán, acolchadas, diferentes modelos $ 1.390.—

BLUSAS de popelina de seda, a $ 149.—

CAMISAS de dormir, en mongol, a $ 298.—

CHALECOS de lana peinada, muy fina, a $ 358.—

ENAGUAS de punto, Nylon $ 129.—

CUADROS de punto, Nylon $ 56.40

ZAPATILLAS chinela de raso $ 149.—

OFERTA UNICA

CHOMBAS de lana, manga larga $ 185.—

BATAS de mouflon $ 450.—

OFERTA ESPECIAL

ENAGUAS de satín, a $ 185.—

AJUARES para novias, sobre medida

SECCION CABALLEROS

CAMISAS jaspeadas, en todos los colores $ 169.—

CAMISAS de hilo, en popelina listada $ 205.—

GRAN OPORTUNIDAD

CAMISAS de popelina fina, en un color $ 218.—

CALZONCILLOS de piel $ 49.—

CAMISETAS sport, de punto $ 28.—

CAMISETAS, media manga, de punto $ 38.60

SOQUETES de hilo mercerizado $ 22.—

PAÑUELOS de caballero $ 14.—

CALCETINES, de un color $ 15.—

CALCETINES de fantasía, de hilo $ 25.60

ARTICULOS VARIOS

PASTA Dental Phillips, tamaño gigante $ 18.80

PASTA Colgate, tamaño grande $ 18.80

HOJAS de afeitar Legión Extranjera, paquete de 10 hojas $ 9.—

HOJAS de afeitar Gillette Dorada, norteamericana, el paquete de 5 hojas $ 18.—

JABON Flores de Pravia, tamaño grande $ 7.60

SURTIDO COMPLETO DE ROPA INTERIOR FINA, BATAS Y MAÑANITAS DE RASO Y BATAS DE MOUFLON

PALETOES Y CHOMBAS EN JERSEY DE LANA FINA. — NOVEDOSOS MODELOS

INDUSTRIAS BUTTO CIA. LTDA.

SAN DIEGO 767

Mañana Rotativo DE 11 A 23.30 P.M.
CITY
AGUSTINAS 1022 * FRENTE AL "CRILLON"
AFRONTO LO DESCONOCIDO, BRUTAL, SINIESTRO HASTA LLEGAR A SU FIN...
"RAPTO REDENTOR"
CON
Zachary SCOTT
FAYE EMERSON • MARY BOLAND
ARTISTAS UNIDOS
MAYORES.

COLUMBIA PICTURES
PRESENTA CON ORGULLO
"CARCEL DE MUJERES"

UNA PRODUCCCION DE INTERNACIONAL CINEMATOGRAFICA QUE ES LA MAS CERTERA LA MAS CONMOVEDORA LA MAS HUMANA HISTORIA JAMAS FILMADA EN TORNO DE LA VIDA Y LA LUCHA DE LAS MUJERES DELINCUENTES

NO HAY DOLOR MAS AMARGO QUE EL QUE NO TIENE ECO EN EL CORAZON DE LOS DEMAS EN LAS PRISIONES DE MUJERES, EL SUFRIMIENTO NO ENCUENTRA ECO EN EL CORAZON DE HIERRO DE LAS CARCELERAS

"CARCEL DE MUJERES"
Estreno Absoluto HOY
SANTA LUCIA

TEMPORADA SINFONICA COMIENZA EL VIERNES EN TEATRO MUNICIPAL

El viernes se inaugurará en el Teatro Municipal la temporada sinfónica del presente año, con un programa de 16 conciertos que serán dirigidos, respectivamente, por los maestros Víctor Tevah, Sir Malcolm Sargent y Sergiu Celibidache.

Se recordará la acogida extraordinaria que dió el público a los directores europeos que ahora actuarán nuevamente. Los conciertos de Sir Malcolm Sargent, director favorito del público británico, y una de las batutas más prestigiadas del mundo, constituyeron en nuestro medio, hace tres años, uno de los sucesos artísticos más notables del último tiempo.

Por otra parte, la presencia en esta temporada de Sergiu Celibidache, director hasta el año pasado desconocido de nuestro público, que se perfila como uno de los directores jóvenes de mayores posibilidades en el mundo musical europeo, y que había asumido en el año que vino a Chile la dirección de la Orquesta Filarmónica de Berlín como titular, presta a nuestra temporada un interés extraordinario.

La temporada se inaugurará el viernes con Víctor Tevah, en un programa que comprende obras de Beethoven, Mozart, Sibelius y Milhaud, tomando parte como solista Enrique Iniesta, el celebrado violinista español, que ofrecerá en primera audición el Concierto de Sibelius.

NUEVOS CURSOS, JIRAS Y PRESENTACIONES EN TEATRO EXPERIMENTAL

La Sección de Extensión Teatral del Teatro Experimental de la Universidad de Chile, ha continuado con su ciclo de difusión en las escuelas Universitarias. Ayer tarde se presentó en el Instituto de Educación Física. Hoy a mediodía lo hará en la Escuela de Técnicos Industriales con la farsa de Chejov "Propuesta matrimonial", según dirección de Domingo Tessier, y actuación de Bélgica Castro, Héctor Marqués y Rubén Sotoconil.

—Hoy a las 18.45 horas se presentará en el Municipal, "La profesión de la señora Warren" de G. B. Shaw especialmente dedicada a profesores de segunda enseñanza, y estudiantes de segundo ciclo. La presentación de esta tarde, ha sido auspiciada por el Ministerio de Educación Pública.

—Fué suspendida la funcin anunciada para mañana en el Salón de Honor de la Universidad de Chile, en la que se presentaría la comedia de Barros Grez "Como en Santiago".

—El jueves 8, a las 21.30 horas, tendrá lugar en la Maison de France, la comida de homenaje que el Teatro Experimental, rinde al dramaturgo Antonio Acevedo Hernández, creador de "Chañarcillo", por la reciente publicación de su libro "Leyendas Chilenas". Esta misma reunión servirá para congratular a los miembros del Teatro que obtuvieron Caupolicanes en la reciente distribución de premios que efectuara la Asociación de Cronistas del Teatro, Cine y Radio.

—Anoche empezaron a funcionar los cursos nocturnos de segundo grado de la Escuela de Teatro, bajo la dirección de Enrique Gajardo Velásquez. La matrícula aún sigue abierta para los alumnos que se han atrasado en efectuar sus inscripciones.

—Los cursos nocturnos para el primer grado, iniciarán sus clases el lunes 19 de mayo, la matrícula está diariamente abierta, entre las 15 y 20 horas, en Huérfanos 1117, cuarto piso.

—El Concurso Nacional de Obras Teatrales, organizado por el Teatro Experimental, ha hecho públicas sus bases. Diariamente se reciben en la Secretaría de este organismo, las obras que aspiran a postular en el certamen mencionado. El plazo de cierre para el concurso será el día 7 de junio de 1952.

EL DISFRAZ LA LLEVO AL CINE.— En un baile de máscaras, en California, Gloria Olson se presentó con este atractivo disfraz. Al día siguiente recibió el llamado de un productor cinematográfico que le ofreció un excelente contrato. La gracia y simpatía de esta joven estrellita —ha dicho su "descubridor"— la llevarán a triunfos insospechados en el cine.

BAJARON LOS CASIMIRES
Compruébelo Ud. donde MARCELO URANGA, y encontrará el surtido más completo en peinados finos "OVEJA DE TOME"
COMPAÑIA 1291 - OF. 214
DEPOSITO DIRECTO DE TOME

FILM DOCUMENTAL SOBRE PAIPOTE ESTRENARAN HOY

La película documental "Paipote, Fundición Nacional de Minerales", empezará a exhibirse hoy, en los teatros Central, Santa Lucía y Continental.

Realizada por el cinematografista chileno Alejo Alvarez, esta producción muestra el nacimiento de una fundición de minerales en pleno desierto, las dificultades surgidas y salvadas a través de la prolongada y difícil tarea que culminó con la puesta en marcha de una industria que dará vida y prosperidad a dos provincias chilenas

En el aspecto ilustrativo interesa destacar la exhibición del proceso integral de la refinación de minerales que esta cinta muestra en forma amena y objetiva.

MODAS Claramy
OFRECE A 12 MESES PLAZO
MODELOS EXCLUSIVOS
SABADO ABIERTO TODO EL DIA
MERCED 788
FONO 33482

Mañana CERVANTES
3—6.30 y 10 P.M.
CRIMEN O DEFENSA ¡ALGUIEN SABIA LA RESPUESTA!
Yo LO VI MORIR....!
EL OJO DELATOR
CON
ROBERT MONTGOMERY
LESLIE BANKS, FELIX AYLMER
ARTISTAS UNIDOS
MAYORES

Extraordinario PROGRAMA EN CASTELLANO! Hoy teatro LIBERTAD ROTATIVO DE 2 P.M.
(PARA MAYORES)
"MUERTA EN VIDA"
UNA HISTORIA HUMANA, SENTIDA, TRISTE!
con LETICIA PALMA • PEDRO ARMENDARIZ
DELIA GARCES y FERNANDO LAMAS en
"HIJAS DEL ARROYO"
DISTRIBUIDORA D.I.A.
Con Enrique Muiño.
Extra: FUTBOL CHILE-BRASIL • BRASIL-URUGUAY y NOTICIARIO

LOS PRESTIGIOSOS CINES DE SEMANA INTERMEDIA
BALMACEDA ROT. DE 2 P.M. • ALMAGRO ROT. DE 2 P.M. • O'HIGGINS ROT. DE 2 P.M.
HOY
MAGNIFICA PELICULA!
PROGRAMA DOBLE EN CASTELLANO!...
Extra FUTBOL CHILE-BRASIL BRASIL-URUGUAY
(MAYORES)
"MUERTA EN VIDA"
LETICIA PALMA • PEDRO ARMENDARIZ
UN PROFUNDO DRAMA!...
Delia Garcés en
"HIJAS DEL ARROYO"
FDO. LAMAS • ENRIQUE MUIÑO
ORGANIZACION TEATRAL CHILENA S.A.

T. MUNICIPAL INSTITUTO DE EXTENSION MUSICAL DE LA UNIVERSIDAD DE CHILE VIERNES a las 7

INAUGURACION DE LA TEMPORADA SINFONICA

Director: TEVAH —:—:— Solista: INIESTA

BEETHOVEN: Obertura "Egmont" -- MOZART: Sinfonía "Júpiter" — SIBELIUS: Concierto para violín y orquesta — MILHAUD: Suite Provenzal

BAQUEDANO 2 PM 5.45 y 9.30 P.M.
¿MAGNIFICO PROGRAMA DOBLE!
Rodolfo VALENTINO
TECHNICOLOR
ELEANOR PARKER ANTHONY DEXTER
(PARA MAYORES)
EXTRAORDINARIA SUPER PRODUCCION
"EL ECO del PECADO" (PICKUP)
Beverly MICHAELS Hugo HAAS Allen NIXON Howland CHAMBERLIN
con
HOY
presenta LOS MEJORES PROGRAMAS
CARRERA 4 FUNCIONES CONTINUADAS DE 2 A 24 HRS.
¿DOS BELLAS PRODUCCIONES!
...IDOLO DE MILLONES EN TRES BREVES AÑOS DE FILMA
ELEANOR PARKER ANTHONY DEXTER en
Rodolfo VALENTINO
(MAYORES)
Hugo DEL CARRIL en
"EL NEGRO QUE TENIA el ALMA BLANCA"
UN DRAMA ETERNO HUMANO SIEMPRE DE PALPITANTE actualidad
¡GRANDES ESPECTACULOS! con MARIA ROSA SALGADO.
ORGANIZACION TEATRAL CHILENA S.A.

Santa Lucia
HOY MATINEE TARDE Y NOCHE
ESTRENO ABSOLUTO!
LOS HIERROS DE UNA CARCEL APRISIONAN EL CUERPO, PERO NO EL CORAZON DE LAS MUJERES!...
ESTRICTAMENTE PARA MAYORES.
Sarita MONTIEL MIROSLAVA en "CARCEL de MUJERES"
UN GRAN SUCESO DE "COLUMBIA PICTURES"
con KATY JURADO • MERCEDES SOLER
EUFROSINA GARCIA • EMMA ROLDAN y TITO JUNCO

2 PUEDE SER AÑO DECISIVO N EL ARTE ESCENICO CHILENO

ambiente de franco optimis- iste ahora en torno de las lidades que 1952 brinda al scénico chileno.

más de la inauguración de atros de la Sociedad de Au- en la segunda cuadra de la San Diego, que se anuncia el mes de septiembre, está rcha un plan de acción ela- o por el Departamento de Nacional de la Universidad ile.

o plan contempla la presentación de obras nacionales en el Teatro Imperio, en Santiago y en los principales teatros de todas las provincias del país.

En la temporada de invierno habrá también temporadas de teatro folklórico en los barrios de la capital. La referida iniciativa agregada a los concursos de obras nacionales y a la intensiva labor que desarrollan los teatros universitarios, señalan que 1952 puede ser un año decisivo en el resurgimiento del arte escénico chileno.

OBRA DE MAXIMO SEVERO TRIUNFA EN EL IMPERIO

Elogiada por la crítica y aplaudida por el público, sigue en el Teatro Imperio la comedia de Máximo Severo "Robar no cuesta nada", que presentó la compañía de comedias cómicas de Lucho Córdoba y Olvido Leguía.

Máximo Severo se ha iniciado en el teatro con una obra plena de comicidad y de humorismo, que la compañía Córdoba ha llevado a escena con notable propiedad.

En "Robar no cuesta nada", se distinguen Lucho Córdoba, Olvido Leguía, Jorge Sallorenzo, Ester López, Rolando Caicedo, Andrea Ferrer, José Guixé, Victoria Duval, Rubén Darío Guevara Carmen Inclán y Rey Di Marías

Está comedia irá nuevamente hoy, en ambas funciones de la compañía Leguía-Córdoba en el Teatro Imperio.

THELMA Y WILLIAMS, PRODIGIOS DE RAPIDEZ MENTAL, HOY AL GOYESCAS

Mañana debuta Manolo González, el cómico N.o 1 de Chile

En los diarios espectáculos que presenta Confitería Goyescas se ha podido apreciar una renovación total de su elenco artístico. Han debutado, recientemente, los populares Indios Tabajaras; la exquisita cantante española Eladia Blázquez, y hoy, Thelma y Williams, prodigios de rapidez mental que han triunfado en Europa y América con su espectáculo de transmisión del pensamiento.

Mañana miércoles debuta el extraordinario cómico chileno, considerado como el "humorista número uno de Chile", Manolo González, con su célebre personaje Don Cipriano.

El marco musical está bajo la responsabilidad de las orquestas de Luis Mella y Manolo Aranda, con la voz de Humberto Lozán

La televisión no alcanzó a captar explosión atómica

HOLLYWOOD, mayo 1952.— (Por Marina Cisternas).— La televisión se creyó que llevaría hasta los hogares todo el horror que significa la explosión de la nueva bomba "A", de poder atómico, pero, queridos lectores, ¡no vi nada! Gritos, ruidos subterráneos que bien podían venir de alguno de los estudios de Hollywood, relámpagos que cruzaban la pequeña pantalla televisadora. Total, nada.

Explicación científica dice que la explosión — demasiado rápida hasta para ser captada por ojo humano — no alcanzó a llegar a los receptores al debido tiempo.

PRODUCTORES DE CINE ESTAN EN CRISIS EN LA ARGENTINA

Falta de celuloide ha provocado cierre de cuatro estudios

BUENOS AIRES.— (Cinepress).— La falta de celuloide virgen está creando serios problemas en los estudios filmadores argentinos. A los ya paralizados, desde hace algún tiempo por la carencia de tan indispensable material —Estudios San Miguel, Emelco, Lumiton y E. F. A.—, se agrega ahora otro: Porteña Film, cuyo plan de novedades para la actual temporada se ve de pronto demorado al calcularse mal los posibles arribos de material. También los estudios de Baires, donde está filmando el sello Artistas Argentinos Asociados, habrá de paralizar la actividad fílmica tan pronto como concluya el rodaje de "La patrulla chiflada", novedad cómica en donde intervienen los Cinco Grandes del Buen Humor.

JUEVES Cine YORK
"EL ULTIMO JUEGO" (The Guy Who Came Back)
¡EL TRIUNFO DE UN GRAN LUCHADOR!
con PAUL DOUGLAS JOAN BENNETT LINDA DARNELL 20

HOY GOYESCAS
A LA HORA DEL TE Y NOCHE
¡SENSACIONAL DEBUT!
THELMA y WILLIAMS
PRODIGIOS DE RAPIDEZ MENTAL
LA ATRACCION QUE CONQUISTO EUROPA Y AMERICA
Reaparece! MANOLO GONZALEZ
EL HUMORISTA SIN IGUAL
Sigue EL EXITO!
ELADIA BLAZQUEZ
LOS INDIOS TABAJARAS
MARIETTE et DONAT * GLORIA LAVALLE

HOY NORMANDIE
MATINEE • VERMOUTH • NOCHE
MAYORES Y MENORES
COLOSAL PROGRAMA DOBLE
Bob lo hará llorar de risa!
BOB HOPE LUCILLE BALL
LOS NUEVOS RICOS
ESTO nunca había sucedido en el oeste!
KIRK DOUGLAS JAN STERLING
en CADENAS de ROCA
REALISMO, TERROR Y SUSPENSO
Color por Technicolor
Paramount Pictures
SIGNIFICA CALIDAD

CONTINUANDO SU GRANDIOSO EXITO!
PARA MAYORES
Paramount Pictures
SIGNIFICA CALIDAD
"AMBICIONES QUE MATAN"
(La Tragedia del Lago)
con MONTGOMERY CLIFT ELIZABETH TAYLOR SHELLEY WINTERS
DESDE HOY EN EL REAL
3.- 6.30 y 9.45 P.M.

METRO-DANTE
BANDERA 141 • TELEFONO 5361 PLZA NUNOA TELEFONO 494359
MATINEE VERMOUTH NOCHE
HOY!
¡EL MAS GRANDE ESPECTACULO EN TECHNICOLOR!
LA M-G-M PRESENTA A CLARK GABLE
MAS ALLA DEL ANCHO RIO
("ACROSS THE WIDE MISSOURI")
con RICARDO MONTALBAN · MARIA ELENA MARQUES
ADULTOS Y MENORES
Metro Goldwyn Mayer

Hoy ALAMEDA
AV. B. O'HIGGINS 2987 • FONO 91254
ESTRENO EXCLUSIVO DEL GRANDIOSO PROGRAMA EN TECHNICOLOR!
¡EL SUCESO DEL AÑO!
¡"EL GRAN CARUSO" es una GRAN película!
MARIO LANZA · ANN BLYTH · DOROTHY KIRSTEN · NOVOTNA en EL GRAN CARUSO
("THE GREAT CARUSO")
Color por TECHNICOLOR
JOEL McCREA en LA VANGUARDIA
NOTICIARIOS Y COMPLEMENTOS

HOY CENTRAL
MATINEE • VERMOUTH • NOCHE
SAMUEL GOLDWYN brinda la historia más sentimental del momento
"NO QUIERO DECIRTE ADIOS"
"I WANT YOU"
¡Jamás una frase significó tanto para tantos corazones!
CON DANA ANDREWS DOROTHY McGUIRE FARLEY GRANGER PEGGY DOW
RADIO

JUEVES MIAMI
HUERFANOS 1048 • FONO 35815
GENE GLENN FORD · TIERNEY
ETHEL ZACARY BARRYMORE · SCOTT
PUEBLO SIN HOMBRES
20

HOY SANTIAGO
MATINEE VERMOUTH NOCHE
La Reina de los bailes tropicales
María ANTONIETA PONS
ARMANDO CALVO
¡Bailes! ¡Canciones! ¡Música! ¡Drama!
"Piña MADURA"
Un baile asombroso sensual y exotico.
Una historia de apasionantes danzas...
Los hombres la amaron
ella los despreció
Es la danza fantástica de las pasiones
PEL MEX

HOY CONTINENTAL
MATINEE TARDE Y NOCHE
EL DESTINO DE SU PUEBLO ESTABA EN LAS PODEROSAS MANOS DE
RANDOLPH SCOTT
Como audaz periodista, hacía violenta historia con su pluma...
Como valeroso jefe justiciero, firmaba sentencias de muerte
"TEXAS 1876"
(Fort Worth)
(SOLO MAYORES)
también como estrellas DAVID BRIAN PHYLLIS THAXTER
Color por TECHNICOLOR
Dirigida por EDWIN L. MARIN

HOY MARU HUERFANOS 786
ROTATIVO DE 11 A 24 Hrs.

CANTARA EN EL MUNICIPAL.— Para el sábado está anunciado en el Teatro Municipal un concierto del famoso tenor ruso Nicolay Timofeyew. Las elogiosas críticas que ha recibido en Europa y países americanos, coinciden en señalar a este cantante como poseedor de un registro excepcional. Tiene, además, un repertorio que va desde la ópera hasta las composiciones populares y del folklore ruso, italiano, hebraico, americano, etc. Su presentación ha provocado especial interés en nuestros círculos artísticos y musicales.

RENE CLAIR PREPARA OTRA OBRA EN EL CINE FRANCES

PARIS, mayo 1952. — (Por Jean Queval).— René Clair ha partido para el sur de Francia con el fin de poder terminar en el aislamiento el argumento de su próxima película, cuyo título provisional es **LE JOUR ET LA NUIT**. Es una película que va a ser impresionada totalmente en Francia, a partir del 15 de mayo. Jurídicamente será una producción franco-italiana, es decir que podrá gozar de las ventajas financieras de una obra nacional en cada uno de los dos países. Para ello René Clair distribuirá algunos papeles femeninos de alguna importancia a actrices italianas, pero espiritualmente será una obra cien por ciento francesa.

Es sabido que se pueden distinguir en la obra de Clair cuatro corrientes o tendencias: el realismo poético, por ejemplo **SOUS LES TOITS DE PARIS**; el superrealismo o el onirismo: **VOYAGE IMAGINAIRE** y **ENTRE ACTE**; la fantasía del **MILLION**, con la que se puede relacionar su obra anglosajona; por último, las películas que podríamos decir de reflexión sobre el destino de los hombres entre sí: **A NOUS LA LIBERTE** o la **BEAUTE DU DIABLE**. Su próxima película renovará la vena y la inspiración de sus obras antiguas.

El propio René Clair es, podríamos decir, un soñador perenne. La particularidad de sus sueños es que no son la representación de aventuras sin continuidad, sino, por el contrario, que se prolongan de una a otra noche según la lógica imperturbable de la propia fantasía. Esto es el propio Clair el que lo ha dicho. No se trata tampoco de un fenómeno onírico sin consecuencia. Tenemos en ello la clave indiscutible para la explicación de una gran parte de su obra y para la mejor comprensión para su universo poético. **LE JOUR ET LA NUIT** se podrá comprender mucho mejor, sobre todo, si se ve en la obra una transposición de los sueños de un autor.

El héroe de la película, que será representado por Gerard Philipe, será un joven músico sin dinero, en lucha contra todas las contrariedades combinadas de la vida cotidiana. No encontrará la paz y la felicidad más que en el sueño. Por eso luchará para poder dormir, dormir todo lo posible y con la mayor frecuencia. Porque en el sueño encuentra la paz, ya que olvida todas sus contrariedades, pero también la felicidad con las conquistas femeninas. Sin embargo, lograr el sueño será un combate verdadero porque todo se reunirá contra él para impedirle dormir, y sobre todo la vida moderna. Sus encuentros serán muy variados. Una noche será una mujer de la prehistoria; otra, una mora de la época de la conquista de Argelia; otra, Madame Bonnacieu, la heroína de **LOS TRES MOSQUETEROS**. A todo esto hay que añadir la aventura moderna. Todo ello si René Clair no modifica las grandes líneas de su escenario tal y como lo ha determinado hasta ahora.

¿Por qué ha escogido un joven músico? Por la simple razón de que se tratará, en gran parte, de una película musical. No de una comedia musical con trozos de jazz y canciones; sino de una película en que la música, lo mismo que el **MILLION**, y en grado menor en la **BELLE ENSORCELEUSE**, permitirá expresar la ternura o la ironía de las situaciones, con la música más bien que con la palabra. Es sabido que ésta fué una de las respuestas de René Clair, autor, consagrado ya en el cine mudo, al invento del cine hablado. Esta respuesta valía para entonces y continúa valiendo en la actualidad aunque se ha olvidado un poco.

LE JOUR ET LA NUIT no será, desde luego, una simple variación erótica de los sueños de un soltero. En el centro del asunto existe una pareja, y René Clair ha pensado que convendría dar por compañera a Gerard Philipe la artista Dany Robin. Gerard Philipe y Dany Robin serán los intérpretes principales de la obra y sus compañeros —sus amores respectivos, podríamos decir— tendrán papeles relativamente secundarios.

Gerard Philipe es el actor joven del cine francés, el poeta, Ariel. Su supremacía, podríamos decir su corona, no hay nadie que se la discuta. Dany Robin es una joven que reveló Marcel Carné en **LES PORTES DE LA NUIT**, y que desde entonces ha continuado progresando en seguridad y flexibilidad de interpretación. La crítica francesa ha reconocido que es la promesa que más se ha afirmado durante el año 1951 a causa de dos composiciones muy diferentes: una de ellas, una joven obrera sometida a toda clase de humillaciones, en la película **DEUX SOUS DE VIOLETTES**, y la otra una enamorada de la gran burguesía, en **UNE HISTOIRE D'AMOUR**. Pero también se sabe desde hace mucho tiempo que René Clair sabe elegir sus intérpretes.

Otra cosa también conocida es que exige mucho de ellos. Será necesario, principalmente en esta película, que es una falsa película de historias cortas, que tanto el uno como la otra se renueven constantemente y que sean en grado máximo lo que pueden y saben ser: actores. Realmente, René Clair, exige mucho de todos, puesto que cada una de sus obras tiende a imponer, ante las servidumbres aplastantes del cine, un universo poético que las conquista y las supera poco a poco. Serán necesarias muchas decoraciones, y por principio muy diferentes, y lo mismo se puede decir de los trajes. Tendrá que enfrentarse con la dificultad de una rigurosa sincronización del conjunto. Tendrá que encontrar ese gran decorador y ese gran músico que aporten sus talentos, y que se sometan a los deseos del autor. Pero no hay ninguna razón para pensar que todo ello no se logre. **EL MILLION** y **LE SILENCE EST D'OR**, principalmente, responden del éxito de **LE JOUR ET LA NUIT**.

Además, René Clair convocará las diversas épocas, la prehistoria, el harén, el cardenal Richelieu y la radio en una última serie cómica y poética que será la noche de su presentación, y todas las noches que sigan a esa, su adiós al espectador, un adiós alegre, púdico y encubierto.

Reapareció Judy Garland, y obtuvo una gran ovación

HOLLYWOOD, mayo 1952.—(Por Marina Cisternas). — "Volveré", dijo Judy Garland, cuando dejó Hollywood, en las peores condiciones que lo puede hacer una artista.

Y volvió triunfante. Pocas veces hemos presenciado espectáculo más sensacional que la presentación de la ahora actriz de vaudeville, antes estrella de cinema, Judy Garland; tampoco aplausos más arrolladores. Eran marejadas interminables que vitoreaban a la actriz, a la cantante, a la mujer.

El auditorio más complejo componían los admiradores de Judy. Estaban las primeras estrellas del cinema junto a estrellitas, aspirantes. Socialmente hablando, la "creme" de Los Angeles se codeaba con los viejos admiradores del casi extinto vaudeville. ¡No había como equivocarse con ellos! Conocían el "patois" característico de ese medio, y gozaban expresándose en el.

Más la cosa no era tan sencilla como parecía para la actriz Judy Garland. Es verdad que ahí estaban sus admiradores. Pero junto a ellos se encontraban sus antiguos rivales, los críticos.

Pero la sangre de teatro que lleva en sus venas pudo más que todos los miedos. Salió a cantar, "Eight Boy Friends" (ocho novios).

Siguieron números de vaudeville antes de que Judy tornara a escena. Traía zapatos nuevos. Como le molestaran, se los sacó y el auditorio la aplaudió delirante.

Terminados los actos, Judy —vestida de mendigo— cantó y bailó en forma tan inimitable, que diría constituía el clímax de la noche. Pero, evidentemente, la actriz tiene repertorio inagotable.

Fué cuando se sentó al borde del escenario cantando sin la ayuda del micrófono, que su triunfo se estableció por completo.

Aplausos ensordecedores: gritos. Quince empleados del teatro (los contamos), portaron canastillas floridas transformando el escenario en exposición de flores en cuyo centro permanecía, dando las gracias, la pequeña figura de la actriz que —no hace mucho— casi cruzó el portal de la muerte, creyéndose fracasada, y que hoy vuelve —precisamente al Hollywood que la rechazara — triunfante.

EL VIERNES VA "DU GUESCLIN", AL ...

"DU GUESCLIN", el "Condestable de Francia", es una producción de Leo Films, que va al Teatro Plaza. Su estreno oficial se ha fijado para el viernes venidero. El jueves, por la noche se efectuará una premiere, a beneficio, del Club de Leones. Fernand Gravey y la bellísima actriz Junie Astor, tienen aquí la principal protagonización. La cinta, en ambiente caballerezco y de epopeya, ofrece las aventuras de un guerrero que fué el precursor de Juana de Arco. La producción está clasificada como una obra maestra en su género, y se exhibirá con el carácter de estreno absoluto.

El Teatro de ... Universidad Cat... "Los condenados" ... ximo a las 18.45 ... reparto de su ... con la actuación ... rez, Mario Mon... rrat Julio, Ana ... rio Rodríguez, ... y otros. La obra ... Eugenio Dittborn ... de Claudio Di ...

"Los condenados", repone el jueves Teatro de Ensayo

"Los Condenados" es la obra con que el Teatro de Ensayo de la Universidad Católica ha iniciado sus actividades escénicas del presente año. Para su debut las entradas fueron agotadas en la mañana, lo que da una idea del interés que despertó en el público la pieza del teatro francés contemporáneo."

CONTABILIDAD INDUST... Y DE COSTOS

Pronto se iniciará este curso de perfeccionamiento ... tadores y empresarios, a cargo del señor Emili...

INFORMES Y MATRICULA:
INSTITUTO SUPERIOR DE COMERCIO
Amunátegui 126 — De 16 a 20 horas

DIRECCION GENERAL DE APROVISIONAMIENTO DEL ESTADO

300 CILINDROS DE ACERO Y 300 VALV... PARA LOS CILINDROS

Se solicitan propuestas públicas por la ad... del material arriba indicado, para importación ... para envase de cloro líquido y destinados al ser... la Dirección General de Agua Potable y Alcan...

Las propuestas se abrirán en la Dirección ... de Aprovisionamiento del Estado calle Herman... nátegui N.o 66, 2.o piso, Departamento de Adqu... el día

3 DE JUNIO DE 1952, A LAS 15.30 HO...

Bases, antecedentes y especificaciones técni... den solicitarse en el Departamento de Adquisicio... dicha Dirección General.

EL DIRECTOR GENE...

Hoy IMPERIO
Compañía LEGUIA - CORDOBA
TARDE 6.30 NOCHE 10 P.M.
¡UN EXITO COMICO ESPECTACULAR!...
NUNCA HA HABIDO NADA TAN CHISTOSO
"ROBAR NO CUESTA NADA"
DEL CELEBRADO HUMORISTA CHILENO MAXIMO SEVERO
UNA CREACION FORMIDABLE DE LUCHO CORDOBA

COMPAÑIA CHILENA DE ESPECTACULOS — CCE — LOS MEJORES PROGRAMAS EN LAS MEJORES SALAS

Rex
EL MEJOR TEATRO DE AMERICA
FONOS: 31143 - 31144 ★ HORARIO: 3 - 6.30 - 9.45.-
TEMPERATURA REGULADA
Grandes Películas presentan a MOIRA SHEARER y ROBERT ROUNSIVILLE en
"LOS CUENTOS DE HOFFMANN"
Censura: Educativa

REAL | **SANTIAGO**
FONO 65555 — 3, 6.30 y 9.45 P. M. El mayor éxito del año por Elizabeth Taylor y Montgomery Clift, en AMBICIONES QUE MATAN" (Mayores)
FONOS 32888-33444 — 3, 6.30 y 9.45 P. M. María Antoniet Pons y Armando Calvo, en PIÑA MADURA (Mayores)

VICTORIA
ROTATIVO—FONO 30021
1.15, 3.15, 5.15, 7.15 y 9.20 P. M.
CORINNE CALVET y JOSEPH COTTEN, en el reestreno
"EXPRESO DE PEKIN"
(MAYORES)

Lanas!... ULTIMAS NOVEDADES
10% DESCUENTO EN VENTAS AL CONTADO
Golden Square
AGUSTINAS 972-3.er P. LOC. 308/24

FAJAS MODELADORES "Gacela"

Transforman cuerpos más difíciles en la silueta de la actual moda. Gran comodidad y duración
Precios bajos
Gran especialidad en cuerpos difíciles.
FAJAS DE ELASTICO NYLON
PUENTE 559. Piso 2
lado Correo Central

$ 16.500
SALAS DE BAÑO COMPLETAS
Compuestas de 1 baño revestir 5½ pies, con su combinación automática tipo "Crane"; 1 silencioso tipo Tocopilla, Caupolicán o Talca; 1 lavadero de pedestal tipo Pisagua o Santiago; 1 bidet modelo Fanaloza, todo con sus fittings cromados completos, gran cantidad de artefactos sueltos, cocinas, lavaplatos, califonts, termos eléctricos, etc.
TRAMITACIONES POR CAJAS
Facilidades
SAN DIEGO N.o 2385
Fono 51318
Se atiende hasta las 20 horas. También sábados. Nota: En los presupuestos pendientes se mantendrá el precio antiguo hasta el 10 del presente.

CAJA DE LA HABITACI...

Arrendamiento de terrenos del fu... "El Tabaco", en Talca

Solicítanse propuestas públicas para el arrend... por un año agrícola del Sector Sur del fundo "El T... ubicado en la Comuna de Talca, con una superficie ... Hás., más o menos, y que tiene los siguientes deslin...

NORTE: Camino público a Duao.
SUR: Estero Caibán.
ORIENTE: Camino a Duao.
PONIENTE: Propiedad de don Dionisio Astaburu...

Los antecedentes de las Bases pueden solicitarse ... Departamento Técnico-Agrícola de la Caja de la Habi... Arturo Prat 48, 1.er piso, o en la Intendencia de Tal...

Las propuestas se abrirán el día 23 de mayo d... sente año, en la sala del Vicepresidente Ejecutivo ... Caja, a las 11 horas, y deberán venir en sobre ce... nombre suyo, con la indicación de que se trata de ... propuestas y traer las estampillas de impuesto est... en el Art. 7.o, N.o 155, de la Ley de Timbres, Esta... y Papel Sellado.

EL VICEPRESIDENTE EJECUTIV...

★ AVENTURA FERROVIARIA
★ POR PASARSE DE LISTOS
★ LOS LOCOS DEL CLAVADO
★ FIEBRE PRIMAVERAL
★ NO ES ORO TODO LO QUE RELUCE
★ LA BATALLA DE LAS NUBES
★ NARCOTIZANDO AL GATO
★ LA ALEGRIA DEL DEPORTE
★ EL ALGUACIL HEROICO
★ PANICO EN LA PASTELERIA
★ ROMANCE ALPINO
★ VIÑETAS DE CALIFORNIA.

E. HINZE
CAJAS de FONDOS
BANDERA 419. FONO: 87392
CHACABUCO 61. FONOS 92019 y 90369
FACILIDADES DE PAGO.

BURLESQUE
HOY Estrena una formidable revista llena de picardía, gracia, alegría y buen humor, en donde nadie se quedará sin reir, obra de los "ases" HAROLD y PANCERON
"LA COSA ESTA QUE ARDE"
CON TRES SENSACIONALES DEBUT, ALGO ASOMBROSO Y MAGNIFICO
GEORGETTE — Escultural bailarina frívola nudista
"LA ANTILLANA" — La juvenil sensacional bailarina, "El embrujo del trópico"
FRANK TOVAR — Gran bailarín venezolano.
TODO MAGNIFICO, TODO COLOSAL, TODO ALEGRIA, con las brillantes actuaciones de las primeras vedettes y actores del teatro frívolo nacional.
Ponen su gran nota de color y animación, las encantadoras y magníficas BURLESQUE GIRLS, interpretando cuadros nacionales e internacionales,
Bajo la hábil dirección del primer actor PEPE HAROLD
TEATRO 10 DE JULIO — FONO 31530
ESPECIAL: 19 horas — NOCHE: 22 horas.

PERFUMERIA Smart AHUMADA 272
LIQUIDA POR DEMOLICION DEL NEGOCIO
Cortaplumas Imp. desde $ 65.-
Bolsas para agua caliente $ 68.-
Jabón SMART, botellas de 100 gramos $ 60.- 2 por $ 100.—
Smart SUC: MONEDA 1055 — Smart SAN DIEGO 1926 — Smart MATUCANA 288

FUERZA AEREA DE CH...

PROPUESTA PUBLI...

En conformidad al Decreto Supremo N.o 67, de 1... llámase a propuestas públicas por la venta de u... tida de más o menos 15 toneladas de aluminio pro... de aviones dados de baja del servicio.

El aluminio en referencia se encuentra en la ... AEREA DE QUINTERO, donde los interesados ... verlo.

Los proponentes deberán acompañar una boleta ... rantía bancaria a nombre de la Dirección de los S... de la Fuerza Aérea, equivalente al 10 por ciento ... oferta, debiendo venir ésta y la oferta en un so... crado.

Las propuestas se abrirán el día viernes 23 de ... del año en curso, a las 16 horas, en la Oficina del D... de los Servicios de la Fuerza Aérea, 2.o piso, ofici... del Ministerio de Defensa Nacional.

SANTIAGO, 4 de mayo de 1952.

EL DIRECTOR DE LOS SER...

GUIA DEL ESPECTADOR

LOS NUMEROS ENTRE PARENTESIS CORRESPONDEN AL DEL TELEFONO.

TEATROS

DIEZ DE JULIO (31530).— 19 y 22 horas: Compañía de Espectáculos Burlesque.

IMPERIO (32627).—18.30 y 22 horas.— Compañía Comedias Leguía-Córdoba: "Robar no cuesta nada".

CINES

ALAMEDA (91254).— Rotativo desde las 13 horas: El gran Caruso, La vanguardia, serial y agregados.

ALMAGRO (83425).— Rotativo desde las 14 horas: Hijas del arroyo, Muerta en vida, y agregados.

AMERICA (52443).— Rotativo desde las 13 horas: Sangre y Marfil, Traicionera, Alma brava, y agregados.

APOLO. (52693).— Rotativo desde las 14 horas: Adiós, Mariquita linda; Soñadoras y Africa ruge.

ALCAZAR. (80122).— Vermouth y noche: Cárcel de mujeres.

AUDITORIUM (84688).— Matinée, vermouth y noche: Los últimos cinco.

ANDES. (43811).— Rotativo desde las 14 horas: Casado y con dos suegras, Su tipo de mujer y Bravos del sol.

AVENIDA MATTA (51455).— Rotativo desde las 15 horas: La mentira candente, Amargo desquite, Crimen en la alcoba, y serial.

BALMACEDA (88768). — Rotativo desde las 14 horas: Muerta en vida, Hijas del arroyo, Matches de fútbol Chile-Brasil y Brasil-Uruguay.

BANDERA (89111).— Matinée, vermouth y noche: Oliverio Twist.

BAQUEDANO (65050). — Matinée, vermouth y noche: Rodolfo Valentino, El eco del pecado, y agregados.

BLANCO ENCALADA (91787).— Rotativo desde las 15 horas: Traicionera, Corazón salvaje y Cuando los mundos chocan.

BOLIVAR (35376).— Rotativo desde las 16 horas: De mala entraña, El embrujo del trópico y Casado y con dos suegras.

BRASIL (80308).— Tarde y noche: Unidos en la venganza y Corazón salvaje.

CAPITOL (89581).— Rotativo desde las 14 horas: El príncipe bandolero, Cazador cazado, En tiempos de la zarzuela y Al son del mambo.

CENTRAL (33555).— Matinée, vermouth y noche: No quiero decirte adiós.

CERVANTES (88569). — Matinée, vermouth y noche: El velo azul.

CINELANDIA (Puente 540).— Rotativo desde las 10 horas: Locura de amor, y agregados.

CARRERA (86685).— Rotativo desde las 14 horas: Rodolfo Valentino, El negro que tenía el alma blanca, y agregados.

CAUPOLICAN. (85912). — Rotativo desde las 15 horas: Peligro, El enemigo invisible y El príncipe bandolero.

CLUB DE SEÑORAS (33550).— Rotativo: Vida de mi vida y Tormenta en la montaña.

COLISEO (89075).— Rotativo desde las 15 horas: Casado y con dos suegras, Rumba y Corazón salvaje.

COLON (90577).— Rotativo desde las 13 horas: Cuando los mundos chocan, Su tipo de mujer, Rumba, y serial.

CONTINENTAL (60735).— Matinée, vermouth y noche: Texas 1876.

COUSIÑO (50657).— Rotativo desde las 14 horas: La Boheme, Eterna melodía, Fausto, La corona negra, y serial.

CHILE (60728). — Rotativo desde las 14 horas: Jugando con la muerte, En las garras de la intriga, Nietos de don Venancio y Camino de Sacramento.

DELICIAS (91941).— Rotativo desde las 14 horas: Alma brava, El canalla y El castillo del ogro.

DANTE. (494359).— Matinée, vermouth y noche: Más allá del ancho río.

EL GOLF (488 y 257).—Vermouth y noche: Texas 1876.

ESMERALDA (64303). — Rotativo desde las 13.30 horas: Su tipo de mujer, Bravos del sol, Cuando los mundos chocan, y serial.

FLORIDA (34289).— Matinée, vermouth y noche: El Conde de Montecristo.

HUELEN (Cerro Santa Lucía). — Rotativo desde las 15 a 22 horas.— Compañía de Títeres de Pola Kerry y Humberto Guerra.

HOLLYWOOD. (42389).— Rotativo desde las 14 horas: Alma brava, Dick Turpin y Simbad el mareado.

IDEAL CINEMA (92188).— Rotativo desde las 14 horas: La abrazadora, Río Rita, Mirad los lirios del campo, y serial.

IMPERIAL (51112).— Rotativo desde las 15 horas: El gran vals, Balalaika y Rose Marie.

IRIS. (80336).— Rotativo desde las 14 horas: Los piratas del Capri y Boda real.

ITALIA (41383). — Rotativo. Corona de estrellas, Trotacalles y Bravos del sol.

INDEPENDENCIA (62702).— Rotativo: Mañana es otro día, Rencor, Dick Turpin, y serial.

LIBERTAD (86281). — Rotativo desde las 14 horas: Muerta en vida, Hijas del arroyo, Matches de fútbol Chile-Brasil y Brasil-Uruguay.

LO OVALLE (253 — La Cisterna).— Rotativo desde las 15 horas: Vigilantes al rescate, Mujer peligrosa y La fueraz silente.

LO FRANCO (92705). — Rotativo. Infierno en las nubes, Lucha de campeón, Luchas de piratas, y seriales.

LAUTARO (Carmen Mena 602). — Rotativo: La Marquesa del barrio, La isla de los piratas y Soy charro de levita.

LUX (87630).— Rotativo desde las 11 hasta las 24 horas: Magnolia y Agregados.

MANUEL RODRIGUEZ (66959).—Rotativo desde las 16 horas: El castillo del ogro, Casado y con dos suegras y Su tipo de mujer.

MARCONI (42867).— Rotativo desde las 14 horas: Los piratas de Capri y Boda real.

METRO (83361). — Matinée, vermouth y noche: Más allá del ancho río.

MONUMENTAL (91555).— Rotativo desde las 14 horas: Cuando los mundos chocan, Corazón salvaje, Bravos del sol, Matches de fútbol Chile-Brasil y Brasil-Uruguay, y serial.

MIAMI (85815).— Rotativo desde las 11 hasta las 24 horas: El gran pecador y Serial.

MIRAFLORES (30909). — Rotativo desde las 15 horas: El embrujo del trópico y Horas de violencia.

MINERVA (91464).— Rotativo desde las 13 horas: Malaya, Romance de los siete mares, Los vengadores, y serial.

MARU (Huérfanos 786).— Rotativo desde las 11 horas: Juana de París, y agregados.

NACIONAL (63568).— Rotativo desde las 14 horas: Bravos del sol, Sangre y Marfil, Cuando los mundos chocan, y serial.

NORMANDIE (87749). — Matinée vermouth y noche: Cadenas de roca y Los nuevos ricos.

NOVEDADES (94594).—Rotativo desde las 16 horas: El millonario y la corista, Corona de estrellas y El embrujo del trópico.

ÑUÑOA (43152).— Rotativo desde las 14 horas: Los tigres voladores, Peluquería de señoras, Perdidos en la oscuridad, y serial.

OPERA (30176) — Rotativo desde las 11 horas: Festival de la risa y Agregados.

ODEON (51276).— Rotativo desde las 16 horas: Sagrado y profano y Treinta segundos sobre Tokio.

ORIENTE (41345).— Vermouth y noche: Cárcel de mujeres.

PALACE OVALLE (José Ureta esq de Iquique.— (Descanso).

O'HIGGINS (86929).— Rotativo desde las 14 horas: Muerta en vida, Hijas del arroyo, Matches de fútbol Chile-Brasil y Brasil-Uruguay.

PLAZA (84714).— Matinée, vespertina, selecta y noche: Víboras, y agregados.

PRAT (50754).— Rotativo desde las 13 horas: Cuando los mundos chocan, Corazón salvaje, Bravos del sol, y agregados.

PORTUGAL (34816). — Rotativo Su tipo de mujer, Corazón salvaje y Cuando los mundos chocan.

PEDRO DE VALDIVIA (43948). — Vermouth y noche: Oliver Twist.

PRINCESA. (85205). — Rotativo desde las 14 horas: El asesino vive en el 21, El cuarto mandamiento y El gallo giro.

PRINCIPAL (30611).—Rotativo desde las 11 a 24 horas: Noticiarios descriptivas, dibujos, y serial.

PROVIDENCIA (46073).— Rotativo desde las 14 horas: Simbad el mareado, Entre dos hombres y Dos mundos perdidos.

REAL (65555). — Matinée, vermouth y noche: Ambiciones que matan.

RIVER (Avenida S. María, Pob J. A. Ríos).— Rotativo desde las 17 horas: El castillo del ogro, La egoísta, y agregados.

REPUBLICA (93613) ... desde las 14 horas ... reado, Mañana es otro ...

REX (31143 y 3114...) vermouth y noche: ... Hoffmann.

RECOLETA (63874) ... Infierno en las nubes ... trellas y Mañana es otro ...

RIALTO (41667) ... las 14 horas: Los piratas ... y Boda real.

ROXY (80809).— Rota... 11 hasta las 24 horas: ... Serial.

SAN MIGUEL (51... desde las 15 horas: Dick T... sionera y El castillo del ...

SANTA LUCIA (3... vermouth y noche: ... res.

SANTIAGO (32888) ... mouth y noche: Piña ...

SELECTA. (92194) ... Disloque a bordo, La ... muerte y Dick Turpin ...

VALENCIA (61557) ... de las 16.30 horas: Alma ... sica de tiros, Cuando ... chocan y Sangre y Marfil ...

VICTORIA (30021) ... desde las 13 horas: Expreso ... kin.

YORK (Ahumada ...) desde las 11 horas: El ... suerte.

SANTOS DE HOY

ELEODORO

SANTOS DE MAÑANA

ESTANISLAO, Rey

BOLETIN DEL TIEMPO

INISTERIO DE DEFENSA NACIONAL

(Redactado a las 20 horas del día 5 de mayo de 1952).—

Tiempo nuboso y amenazante, con vientos fuertes del norte, se ha ervado en las zonas central y sur.
En la región de los canales se han registrado lluvias locales.

APRECIACION GENERAL

Habrá mal tiempo, con lluvias y vientos fuertes depresionarios, desde ble al sur, siendo probable que las precipitaciones se propaguen a la a central.

ARICA A COQUIMBO.— Bueno. Nublados locales y parciales. Vientos oeste y suroeste.
ACONCAGUA A MAULE.—Nuboso e inestable. Probables precipitaciones. ntos fuertes del norte en la costa.
CORDILLERA CENTRAL.—Perturbado.
ÑUBLE A CHILOE.—Mal tiempo. Lluvias y vientos fuertes del norte.
GUAFO A EVANGELISTAS.— Mal tiempo. Vientos fuertes del norte noroeste.
PUNTA ARENAS.— Nuboso.

INFORMACIONES DE SANTIAGO

TEMPERATURA DEL AIRE. (Día 5).—Máxima: 18,7 grados C. a las horas y 20 minutos.— Mínima: 7,0 grados C. a las 5 horas.
HUMEDAD RELATIVA DEL AIRE. (Día 5).—Máxima: 78 por ciento las 4 horas y 20 minutos.—Mínima: 43 por ciento a las 12 horas y 20 nutos.
SOL. (Día 6).—Salida: a las 7 horas y 21 minutos.—Puesta: a las horas y 58 minutos.—
LUNA (Día 6).—Salida: a las 16 horas y 54 minutos.—Puesta: a las horas del día 7.—
FASE.—Luna Llena el día 9.

OFICINA METEOROLOGICA DE CHILE
— Sección Previsión del Tiempo —
(FONO 90753).

TURNO DE BOTICAS

— (SEMANA DEL 3 AL 10 DE MAYO DE 1952) —

FARMACIAS:	UBICACION:	FARMACIAS:	UBICACION:
ntral	Art. Alessandri 553.	Cl. Hípico	Blanco Encalada 2150.
ntador	Independencia 2668.	Rojas	Bascuñán 1401.
allardo	San Luis 1672.	Jam	Avda. Bulnes 135.
dependencia	Independencia 294.	Kirberg	10 de Julio/Vic. Mack.
o Nono	Pío Nono 101.	Acuña	San Diego 1422.
n Cristóbal	Recoleta 997	La Unión	San Ignacio 2042.
ernández	Avda. El Salto 3027.	Berna	Cicarelli c/.Casablanca
lines	Ant. Maceo 279, Renca	El Llano	Gran Avenida 3458.
endoza	Carrascal 4220.	Indostán	Gran Avenida 5250.
Bolívar	San Pablo 4665.	Andes	Gran Avenida 9065.
Torre	Av. B. O'Higgins 3347	Baquedano	Vicuña Mackenna 2.
s Rejas	Avda. Ecuador 5142.	Suc. Indio	Providencia/Tobalaba
ngay	San Pablo 3296.	San José	P. Lucio Cuadra 1119.
ancesa	San Pablo 2002.	Los Orientales	Los Orientales 2291.
perio	Moneda 2497.	Plaza Egaña	Avda. Ossa 13.

NOTA.—De acuerdo con el Art. 61 del Reglamento de Farmacias, el rno nocturno es sólo para el despacho de recetas y el expendio de mecamentos de urgencia, y será atendido después de las 21 horas por la illa correspondiente.

FARMACIA DE TURNO
PERMANENTE HASTA LA UNA DE LA MADRUGADA
Andrade

Agencia de
"LA NACION"
ROBERTO CARRASCO ORTEGA
Arturo Prat 1561

1.—ALHAJAS, JOYAS.

COMPRO oro, joyas, plata, monedas antiguas, superamos cualquiera oferta. Ahumada 68. 21 S

COMPRAMOS joyas, brillantes, objetos empeño, objetos arte. Pagamos los mejores precios. Ahumada 88 esquina Nueva York. 30 My.

JOYERIA, Relojería Francisco. Moneda 1168. Teléfono 81827. H|A.

¡¡COMPOSTURA toda clase, fantasías, en media hora!!! Hilamos collares. Confeccionamos modelos. Plateamos, Doramos. Enorme surtido en fantasías, anteojos, encendedores. Precios sin competencia. Portal Fernández Concha: Local os, casi esquina Estado, lado Loría. H|A.

NOVIOS, lindas argollas, cinceladas, 18 kilates, $ 2.000 par. Compro oro, plata, joyas usadas. Alameda 846. 3-Jn.

NOVIOS! Para argollas Fábrica Bostin, Nueva York N.o 66. 3-Jn.

1.—ALHAJAS, JOYAS.

¡NOVIOS. Argollas oro 14 y 18 quilates, macizas, grabadas, desde $ 800 par. San Diego 780 Relojería Sportman. 3-Jn.

¡¡¡FANTASIAS!!! Bolitas de oro precio por docena: tamaño chico $ 540; mediana, $ 600; grande, $ 660; más grande, $ 800; lágrimas, $ 300; aros de racimo, $ 420; collares de perlas, una vuelta, $ 600; dos vueltas, $ 1.200; tres vueltas, $ 1.800; precios por docena. Otros miles de modelos Despachamos contra reembolso Casa Ignacio. Rosas 1184, casi Morandé. Santiago, teléfono 69425. H|A.

4.—ARTICULOS PARA CABALLEROS.

SUS CAMISAS gastadas las dejamos nuevas. Clínica de Camisas "Rex". San Antonio 470. H|A.

TEÑIDOS de ternos, batas y abrigos, en todos los colores. Tintorería Las Novedades. San Francisco 435. Teñidos de uniformes para colegiales, azul, café y negro. Tintorería Las Novedades. San Francisco 435. 12-M.

LUTOS rápidos, teñidos con el famoso negro "Oratan", en pocas horas. Tintorería "Las Novedades". San Francisco 425. Fonos 60935-86535. Servicio a domicilio. Reembolsos a provincias. Dirigirse a Casilla 2959. Atención rápida. 12-M.

BOTERIA "San Agustín" Miraflores 421. Calzado hecho mano, para damas, caballeros. Especialidad: botas montar. Teléfono 35171. H|A.

MODAS
Marita
POR SOLO $ 300.-
A sola firma
entrega inmediata
Abrigos, trajes sastre, en telas importada y nacional, paletoes 3|4. Batas de jersey, seda y lana.
SIN RECARGO
CREDITOS
AGUSTINAS 817
SABADO ABIERTO TODO EL DIA

S. SACK.
FIERRO NACIONAL
REDONDO CUADRADO PLANO
SAN PABLO 1179
MORANDE 817
V. MACKENNA 1648

LOCALES

DEL MERCADO MUNICIPAL DE SAN BERNARDO

El miércoles 7 de mayo a las 11 horas se efectuará en la I. Municipalidad la subasta pública para la adjudicación de los locales exteriores del nuevo Mercado.

Bases y antecedentes en la Secretaría Municipal.

Hugo Gálvez Gajardo
Alcalde

Pablo Recart B.
Secretario Municipal

PELETERIA
Baron
CASA DE CONFIANZA
MONJITAS 860
(al lado de La Bahía)
Gran surtido en toda clase de pieles. Los últimos modelos. Los precios más convenientes en plaza.
— VISITENOS SIN COMPROMISO —

TARZAN — (3301) — La daga — Por Edgar Rice Burroughs

RAMONA — Por Lino Palacio

5.—ARTICULOS PARA DAMAS.

SECCION especial de teñidos de cortinajes, amoblados, cubrecamas. Tintorería "Las Novedades", San Francisco 425. Servicio a domicilio. Fonos 86535-60935. 12-M.

LIMPIEZA en seco en pocas horas. Ternos, batas, trajes, abrigos; sobretodos. Tintorería "Las Novedades" San Francisco 425. Servicio a domicilio. Fonos 86535-60935. 12-M.

LIMPIEZA de trajes blancos, abrigos, ternos y trajes de fiestas. Tintorería "Las Novedades". San Francisco 425. Fonos 86535-60935. Servicio a domicilio. 12-M.

7.—ARTICULOS PARA EL HOGAR.

BUENO, barato, mercería. Ahumada 42. H|A.

TINTORERIA industrial, San Francisco 435, teléfono 86535 sección especial para teñir tocuyo y lona en todos colores. 12-M.

SECCION especial de teñidos de cortinajes, amoblados, cubrecamas. Tintorería "Las Novedades". San Francisco 425. Servicio a domicilio. Fonos 86535-60935. 12-M.

LIMPIEZA en seco en pocas horas. Ternos, batas, trajes, abrigos; sobretodos. Tintorería "Las Novedades". San Francisco 425. Servicio a domicilio. Fonos 86535-60935. 12-M.

LINDOS abrigos, pieles nuevas y poco uso, precios bajos. Recibo consignaciones. Portal Fernández Concha 960. Depto. 230. 12-M.

LIMPIEZA al vapor de trajes, ternos, batas en pocas horas. Tintorería "Las Novedades". San Francisco 425. Servicio a domicilio. Fonos 86535-60935. 12-M.

8.—ARRIENDOS OFRECIDOS.

A MEDICO pediatra, arriéndase oficina con teléfono, en consultorio médico instalado 24 años. Alameda O'Higgins 2951. 7-M.

$ 4.200 Departamentos, living y comedor, dos dormitorios, servicios completos, garages, amplios jardines. Carlos Aguirre Luco 1001 (micros Bilbao-García Moreno y Ñuñoa-Vivaceta). 6-M.

10.—AUTOMOVILES, NEUMATICOS

APRENDA manejar y mecánica automóviles. Escuela de Choferes "Luis Miranda Torres". Santo Domingo 1851 Fono 80593. 11-Jn

CAMIONES y camionetas. Necesitamos para vender a nuestros clientes, solamente años 1946 al 1951, en perfectas condiciones. Automóviles de ocasión. B. O'Higgins 1340. H|A.

13.—COMPRAVENTA.

COMPRO dentaduras, dientes sueltos, usados, oro, joyas, plata, monedas antiguas. Ahumada 68. 21 S

14.—CONSEJOS UTILES.

DESDE $ 100, reparaciones de placas, terminaciones $ 300, fono 90079. Molina 94. 28-M.

16.—DOCUMENTOS EXTRAVIADOS.

EXTRAVIADA póliza N.o 24072, Mutualidad del Ejército y Aviación, de Pedro González Meriño, queda nula. 8-M.

HABIENDOSE extraviado cheque N.o 35549, del Banco Español-Chile, por la suma de $ 300, a la orden de The Renesol Corporation, queda nulo y sin valor, por haberse dado el aviso correspondiente. 8-M.

AVISO al comercio.— Fui víctima de robo de dos cheques de mi cuenta corriente del Banco Español, de San Fernando. Habiendo dado el aviso correspondiente, quedan nulos y sin ningún valor. Vicente Adrián V. 8-M.

16.—DOCUMENTOS EXTRAVIADOS.

HABIENDOSE extraviado libreta N.o 766266, de la Caja Nacional de Ahorros, perteneciente a Roberto Mondaca López, queda nula, por haberse dado aviso. 8-M.

17.—DIVERSOS.

CALCULOS bío-rítmicos, tatwicos, numánticos, cabalísticos, astrológicos, ritmos lunares personales. Indicando su lugar y fecha de nacimiento exacta, además del nombre que usa desde su infancia, puedo calcular sus ciclos bío-rítmicos favorables y desfavorables que usted puede aprovechar en la vida diaria en sus negocios, solicitudes, empleos, amores, etc. Todo asunto en la vida sigue un ritmo determinado. Conozca usted sus propias curvas ascendentes y triunfará siempre. Realice sus actividades en sus períodos favorables y la suerte le acompañará en cada cosa que emprenda. Pida folleto explicativo a casilla 9605, Santiago y adjunte $ 5 en sellos para la respuesta. 6-M.

18.—EDUCACION

ACREDITADO "Instituto Técnico". Arturo Prat 74. Ramos comerciales. Dactilografía en 15 días. Telegrafía, Modas, Sastrería, Peinados. Matrícula abierta. 9-M.

ACADEMIAS "Armandini". Enseñanza elemental, perfeccionamiento peluquería señoras niños Ahumada 131, 7.o piso. Of 709. 20-F

ACADEMIAS "Armandini". Enseñanza individual, internado. 20-F.

CAMIONETAS FURGON

Se solicitan propuestas públicas para el 20 de mayo, a las 16 horas, para la importación de

15 camionetas carrocería furgón

Bases y antecedentes en el Depto. Central de Compras, Sec. Adquisiciones, Avda. Matta 644, Santiago.
SERVICIOS DE BENEFICENCIA Y ASISTENCIA SOCIAL
EL JEFE

18.—EDUCACION

ACADEMIAS "Armandini". Modas, peluquería, sistema americano, rapidísimo. Ahumada 131, 7.o piso Of. 709. 20-F.

MATRICULA abierta, último curso completo comercio para señoritas; enseñanza completa, eficiente, ramos comerciales. Cursos rápidos, taquigrafía, contabilidad, aritmética. Instituto Contabilidad Santo Domingo 1030. 7-M.

TAQUIGRAFIA, contabilidad, aritmética, redacción, escritura máquina, cursos completos comercio, preparación comercial, oficinistas, diurnos, nocturnos, enseñanza eficiente, garantizada. Instituto Contabilidad fundado 1922. Santo Domingo 1030. 10-M.

INGLES. Enseñanza rápida, fono 32467. 7-M.

UNICA Escuela Profesional Francesa, Susanne Rousset. Agustinas 879, fundada 1927. Enseñanza garantizada, reconocida por Supremo Gobierno, diplomas autorizados cursos diurnos, nocturnos; corte, modas, costura, bordados a máquina. Matrícula permanente, pida prospectos, casilla 9864, fono 32190. 10-M.

NUEVOS cursos Comercio, Dactilografía, Taquigrafía, Contabilidad Instituto "Alonso Figueroa", Catedral 1257. 10-M.

DACTILOGRAFIA; Taquigrafía; Contabilidad. Cursos intensivos garantizados. "Instituto Moderno" Mac Iver 540. 10-M.

ACADEMIAS "Armandini". Diplomas, facilidades. Modas, corte confección, peluquería señoras niños. Ahumada 131, 7.o piso, Of 709 20-F

APRENDA escritura máquina, quince días, un mes, dos meses. Cursos rápidos taquigrafía, enseñanza absolutamente garantizada. Aritmética comercial, empiézase enseñanza materia elemental. Cursos preparación comercial, contabilidad, redacción, ortografía, diurnos, nocturnos, individuales, colectivos. Instituto Contabilidad, fundado 1922. Santo Domingo 1030. Fono 69595 19-M.

GUIA PROFESIONAL

ABOGADOS

FELICITAS KLIMPEL ALVARADO
Abogado.
Ahumada 312, Of. 801. Horas. 9 a 10 horas; 17 a 19 horas. S|C

LAURA MULLER
Rectificaciones, partidas, Divorcios.
Atención preferente provincias. Teatinos 248, oficina 32. 6-V

LETRAS - CHEQUES
Cobramos. Asuntos comerciales ESTUDIO ABOGADO FRANKLIN SOLAR
Ahumada 312, oficina 419, teléfono 84932. H|A

ROBERTO SANHUEZA GANGAS
Nulidades de matrimonio, divorcios, particiones. Huérfanos 1164, 3.er piso. Depto. 50. 31-V

AIDA SEPULVEDA
Abogado.
Asuntos y juicios civiles, comerciales, criminales, del trabajo, de menores. Cobranza cheques, letras. Atención provincias. Compañía 1291, oficina 408 teléfono 63137. 31-V-P.

ELIAS NEGHME RODRIGUEZ
Abogado.
Estado 33. Oficina 45. Teléfono 88387. 4-VI

MEDICOS

DR. DESIDERIO GROSS
Atiende exclusivamente enfermos del corazón Providencia 309. Fono 491402 Consultas de 2 a 5 P. M. 28-VI

DR. MARIN VIVADO
Ano, recto, hemorroides, várices. Agustinas 2341 Fono 93107, 6 adelante. 6-V

Dr. N. SAINZ RECIO
Medicina general, Rayos X. Nebulizaciones. San Antonio 427, 7.o piso. Of. 715. Fono 53800. Hora solicitada. 10-V

DRA. LUISA PACHECO PIZARRO
Médico-Cirujano
Señoras y niños Consultas de 4 a 6 1|2. Nataniel 475. Fono 86762. S|C.

DR. HUMBERTO BERG FONTECILLA
Enfermedades de señoras. (Hemorragias, Tumores, Esterilidad, etc). Partos. Huérfanos 1117, Of. 722. Tel. 491179. (Pedir hora). S|C

GONDOS
Huesos, articulaciones, fracturas, reuma. Defectos caderas, pies. Phillips 16. 32351. H|A.

DR. RAUL GALLEGUILLOS ROJAS
Rayos X.
Aparato Digestivo, Hígado, Corazón, Pulmón. Consultas: 5-6. Nataniel 457. Teléfono 80691. 31-V

DR CLAUDIO COSTA
Regresó
Cardiología, Electrocardiograma Rayos X. Horario: 3 a 5. Monjitas 350. 2 o piso, departamento 1. Fono 31813. S|C.

MEDICOS

Dr. ESCOBAR MULLER
Riñón, Vías Urinarias.
Agustinas 2341. Fono 93107
Consulta: 5-6,30. 17-V

DR IGNACIO GONZALEZ DIAZ
Enfermedades de la piel. (Adultos y niños).
Corregidor Zañartu 716, Of. 21 (por Esmeralda, entre San Antonio y Mac Iver). Consulta: 14 a 15,30 horas, teléfono 37725 494100. 31-V

CLINICA BERMAN
MEDICOS ESPECIALISTAS
Medicina general, cirugía, enfermedades de señoras, de niños; piel, venéreas, ojos, oídos, nariz y garganta; traumatología, cirugía plástica y estética transfusiones. DENTISTAS, Rayos X dental, PRACTICANTES; Rayos X, ultratermia, ultravioleta, solux. NEBULIZACIONES. Victoria 1094 esquina San Diego. 53000 5-V

DR. EGIDIO GUTIERREZ
Riñón, Vejiga, Próstata, Venéreas. Presidente Ríos 33. Oficina 22, 4 1|2 a 6 1|2. 37981. 4-VI

DR. ERNANI PARODI
Piel-Venéreas.
Serrano 333 — Teléfono 89693. 3-VI

DR. GORGEWSKY
Broncopulmonares. Estómago. Hígado, Diabetes, Rayos X; de 2 a 5 Almirante Barroso 57. 2-1-53

DR. WORTZMAN
Medicina interna. Reumatología. Rayos X. Agustinas 1269 4.o piso. Fono 82222 Horario 15.30-17.30 S|C

THOMPSON SCHWARZENBERG
Metabolismo, Impotencia sexual. Señoras. Glándulas, obesidad, bocio, delgadez, diabetes. Merced 486-A, fono 33788. 23-V

Dr. HERNAN DEL PINO
Enfermedades de niños.
Rayos X, Agustinas 1269, 4.o piso, Fono 82222; de 11 a 1 de la tarde. Domicilio: Fono 41133. S|T

PROF. GASTON RAMIREZ
Piel-Venéreas.
Carmen 703. 34848. 3-VI

M. WAISSBLUTH
Corazón, Pulmón, Estómago Hígado, Rayos X. Serrano 140. Fono 64177. 9-V

DR MANUEL MUÑOZ VALENZUELA
Enfermedades de niños. Huelén N.o 290. Providencia. S|C.

ROGER LAMAS
Piel-Venéreas.
Puente 776 — 2 1|2-3. Teléfono 65080. 19-V

ABDELKARIM DAVIS
Señoras.
Ginecología Sexología, Psiconeurosis. Consultas 3-7. Huérfanos 2084. 6-VI

MEDICOS OCULISTAS

AMENABAR OSSA
Enfermedades ojos. 9.30-6.
AMENABAR PRIETO
3-7. Moneda 973. Oficina 531. 82792. 27-V

OPTICOS

OPTICA M. MELLER
Huérfanos 636.
Despachos recetas médicos-oculistas. Repuestos. H|A.

PEDICURO

MARTA DE KRONER
Pedicure
Estado 225. 6-V

KINESIOLOGOS

IRMA TESTA R.
Gimnasia médica, masaje, reeducación, Guayaquil 45, 2.o piso, fono 35979. 31-V

VETERINARIOS

Dr. RUBEN WASSERMAN
Atención: 1.30 a 4. Manuel Montt 1992. Martes, jueves, sábado, fono 89118. 31-V

DENTISTAS

Dr. ALFREDO MUÑOZ LOBOS
Cirujano Dentista.
Prótesis, Cirugía, Compañía 1852, fono 85119 15-V.

ANA ANSELMO G.
Cirujano-Dentista.
Rosa Eguiguren 913, 4.o piso. Oficina 46. San Antonio 23, fono 81691. 3-VI

Dr. JOAQUIN PRIETO SEVERIN
Cirujano Dentista
Cirugía. Prótesis, Rayos X. Serrano 419, teléfono 62992. De 10-12, de 3-7. Sábado de 2-5. H|A.

LABORATORIO DENTAL "RAPIDO"
Composturas ultrarrápidas. Pasaje Matte 81. Oficina 222. H|A

DENTISTA RODRIGUEZ
Coronas fundas, prótesis, inmediatas. Fono 67378. Pasaje Agustín Edwards 29. Of. 111. Ahumada-Huérfanos. H|A.

CLINICA DENTAL
Dentaduras artificiales inmediatas. Coronas, fundas, diariamente: 10-12, 3-8. San Antonio 427. Oficina 711. H|A

DR. MUÑOZ MUJICA
Cirujano Dentista
Prótesis. Puentes Ahumada 312, Of. 717, teléfono 67815. 31-V

CLINICA DENTAL
DRA. GUILLERMINA MONTENEGRO
Dentista.
Extracciones niños, anestesia general. San Antonio 510. Dpto. 404. fono 33402. 31-V

CLINICA DENTAL DR. TEODORO RIMSKY G.
Cirujano dentista. Maruri 329. Fono 68530. 31-IV

CLINICA DENTAL
San Pablo 3255, casi esquina de Matucana. Atención diaria de 10-12 y de 3-9 31-IV

CLINICA DENTAL
San Pablo 3255, casi esquina de Matucana. Atención diaria de 10-12 y de 3-9 31-V

CLINICA DENTAL DR. TEODORO RIMSKY G.
Cirujano dentista. Maruri 329. Fono 68530. 31-V

PRACTICANTES

REYES
Tratamientos
A. Prat 763. Teléfono 66532. 7-VI

LUIS ALDUNATE
Practicante masajista.
Previa indicación médica, curaciones vías urinarias e inyecciones. Atención domiciliaria Enfermeras para atención señoras. Teatinos 248. Deptos 100-101. Fono 60828 (lado Hotel Carrera) S|C

MATRONAS

CARMELA TORO
Matucana 640. fono 92206. 21-VI

SEÑORA CARMONA
Santa Rosa 203 — 37662 22-V

SEÑORA REYES
Casos urgentes. Partos. Consultas gratuitas; traslado se Chacabuco 445, entre Catedral-Compañía. Teléfono 96407. 27-V

SARA SAN MARTIN
Clínica.
Trasladóse San Francisco 28. Teléfono 34991. 23-V

BRUNILDA MOLINA
Atención permanente. A. Prat 1285. Depto. D., pedir hora al fono 50760 6-V

AZUCENA NAVEAS
Diagnóstico, embarazos. Casos urgentes. Arauco 1070-B (altura San Diego 2000). 4-VI

FILOMENA YEVENES
Atención permanente. Precios módicos. San Ignacio 380 3-VI

MATERNIDAD ZAVALA
A. Prat 1722. Fono 51056.
Ex jefe Ginecología.
Hospital Barros Luco: Diagnóstico precoz del embarazo. Pensionado desde $ 2.000 13-XI

SEÑORA MORAL
Regresó de Estados Unidos. Embarazos. Casos urgentes. Ultimos adelantos. Avenida Santa María 435, Depto 311. Teléfono 38738. 4-VI

BLANCA DELGADO
Especialidad primerizas. Precios módicos. Consultas gratis San Diego 267. 3-VI

TERESA SANTANDER
Salvador Sanfuentes 2141, fono 65858 17-VI

SEÑORA PHERINY
Atiendo enfermos provincia. Lord Cochrane 95. 26-V

MATERNIDAD "LUISA KAPLAN"
Partos sin dolor.
Consultas de 3 a 5.
Arturo Prat 139.
Teléfono 83128. 31-V

GERALDINA CARRASCO
Embarazos, casos urgentes. Arturo Prat 1633. 1.o-VI

MASAJISTAS

LUIS MUGA
Masajista titulado
Bandera 883. Depto. 902, fono 81265. 31-V

18.—EDUCACION

MATRICULA abierta, cursos rápidos: Modas, Corte, Confección, Camisería, Lencería, Moda infantil, Corte sastre. Enseñanza perfecta, garantía. Sistema moderno, facilísimo aprender, atención esmerada por profesoras especializadas. Solicite prospectos. Academia Fénix, Santo Domingo 1030. 8-M.

MODAS, corte y confección. Cursos rápidos. Sistemas modernos. Profesora especialista. Alumnas confeccionan trajes primer mes. Lencería. Clases diurnas y nocturnas. Diplomas válidos. Academia Nacional de Corte y Confección. Rosas 1353. Teléfono 87174. 31-M.

160 CURSOS preparación comercial. Enseñanza especial alumnos humanidades. No se cobra matrícula. Puente 576, 4.o piso 10-M

19.—ELECTRICIDAD.

ARREGLOS planchas. Reparaciones artefactos eléctricos. Casa Eléctrica "TORRES". San Pablo 1115. H|A.

22.—IMPRENTAS, LIBRERIAS, ETC.

PLUMA fuente encendedores, lápices, arreglo. Galería Alessandri N.o 30. 3-Jn.

24.—MATERIALES DE CONSTRUCCION.

DEMOLICION: Zinc, cañería, canales, puertas roble, pino, tabla piso, cielo, baldosas, tejas, vende barato. San Diego 1278. 15 Myo.

FIERRO redondo para construcciones Sack. 3-Jn.

SACK, Barraca fierro, San Pablo 1170. Morandé 617. 3-Jn.

MATERIALES construcción nuevos y usados, zinc, techo, canales; bajadas; caballetes; pizarreño; fonolita, metal desplegado, fierro, cañerías; clavos; puertas; ventanas tragaluces, galerías, tablas piso; cielo; listones pino oregón, maderas, infinidad materiales. San Diego 957. 27-M

FIERRO galvanizado, liso, Sack. 3-Jn.

PINTURAS pasta Sack. 3-Jn.

27.—MAQUINAS DE ESCRIBIR.

COMPOSTURA máquinas escribir sumadoras, calculadoras. Bandera 617. 85479. H|A

28.—MUSICA.

¡PIANOS! Llegaron de Alemania e Inglaterra, pianos. Precios desde 55,000 pesos, facilidades. Pablo Gallyas. Merced 617. fono 33491. H|A.

30.—MUEBLES Y MENAJES.

MUEBLERIA "La Ideal", San Diego 873. Surtido completo. Amplios créditos. H|A.

¡¡¡OCASION!!! Vendo amoblados dormitorio, comedor, hall, muebles sueltos. Delicias 2456. 3-Jn.

34.—NOTIFICACIONES Y CITACIONES.

SINDICATO Profesional de Empleados Sociedad Cooperativa Ferroviaria.— Cita a asamblea general para hoy martes 6 de mayo, a las 7.30 y 7.45 en segunda, local Bascuñán número 45. Tabla: Elección directorio período 1952-1953 6-M.

34.—NOTIFICACIONES Y CITACIONES.

SINDICATO Profesional de Viajantes de Chile.— De acuerdo con el artículo 375 del Código del Trabajo, en la asamblea celebrada el día 4 del presente, presidida por el Inspector del Trabajo señor Orlando Marshall R., se eligió el siguiente directorio por el período 1952-1953: presidente, Atilio Argellati Aste; secretario, Andrés Reimers Migoniss; tesorero Osvaldo Rodríguez Hinojosa; directores, Félix Mella Soto y Humberto Izzo Parodi. Santiago, 6 de mayo de 1952.— Andrés Reimers Migoniss, secretario. 8-M.

37.—OCUPACIONES OFRECIDAS.

SE NECESITA armadores, enchinchadores y entapadores. Arturo Prat 1296. 11-M.

ZAPATERO competente, compostturero necesito. Miguel Claro 2101. 6-M.

NECESITO plantillero, adentro; calzado señora, fino. Libertad 634. 6-M.

NECESITO buena envasadora, calzado fino, señora. Libertad 634. 6-M.

47.—RESIDENCIALES, PENSIONES.

PIEZAS, pensión mesa; recibo pasajeros Huérfanos 1393. 6-Myo.

"RESIDENCIAL Piensa". Tarifas invierno. Avenida Argentina 264, teléfono 6879. Valparaíso. 31-M.

49.—SASTRERIAS.

GUENDELMAN, sastre, hechuras finas. Créditos. San Diego 852. Edificio Teatro Caupolicán 3-Jn.

CASIMIRES nacionales, desde 295 pesos metro; importados, desde 510 pesos. Depósito directo de fábricas. Casa Salazar, Alameda Bernardo O'Higgins 2783, esquina Libertad. 3-Jn.

CASIMIRES importados llegaron a precios rebajados. Casa Salazar, Alameda Bernardo O'Higgins 2783, esquina Libertad. 3-Jn.

RODRIGUEZ "su sastre". Hechuras finas. Materiales solamente primera. Trajes sastre. Géneros nacionales, importados. Seriedad. Puntualidad. Facilidades. Catedral 2610. Teléfono 95782. H|A.

SASTRERIA Salazar, caballeros niños, extenso surtido; corte elegante. Precios incompetibles. Alameda Bernardo O'Higgins 2783, esquina Libertad. 3-Jn.

51.—TALLERES.

TALLER "Rápido", para soldaduras difíciles, objetos arte, joyas, dentaduras artificiales, especialmente material plástico (Nylon), metales preciosos, porcelanas. Dentaduras rotas componemos en una hora. Pasaje Matte 81. Oficina 222. H|A.

52.a.—VIAJES, TURISMO, VERANEO.

BALNEARIO Las Cruces "La Posada", atiende todo el año. Ambiente de respeto, acogedor. Hugo Antolini. 17-My.

53.—JUDICIALES.

CITO PARA EL 13 DE MAYO DE 1952, inventario solemne juicio arbitral "Espinoza con Espinoza", en Elías de la Cruz N.o 11. Carlos Peragallo, actuario. 7-M.

CUEROS PARA TAPIZ
HULES • CUEROS EN PLANCHAS
VENTAS POR MAYOR Y MENOR UNICAMENTE EN
IMPLATEX
SAN ANTONIO 57

FERROCARRILES DEL ESTADO

PROPUESTAS PUBLICAS POR MATERIALES

Se llama a propuestas públicas para la provisión de los siguientes materiales, las que se abrirán en la Sección Adquisiciones del Departamento de Materiales y Almacenes (Estación Central), a las 16 horas de los días que a continuación se indican:

EL 9 DE MAYO DE 1952 — GRUPO N.o 18

PRODUCTOS QUIMICOS Y UTILES DE LABORATORIO: ACIDOS Clorhídrico o muriático, nítrico y sulfúrico; ALCOHOL de 40º, desnaturalizado de 95º y para servicio médico; AMONIACO; AZUFRE; BENZOL; BICARBONATO; BORAX; CARBONATO sodio; CIANURO potasio; CLORURO calcio; CREOLINA; DESINFECTANTE p. urinarios; DESENGRASANTE, etc. etc. 1.700.000 Kgs. SAL COMUN (Cloruro de sodio, blanca, pura); SODA cáustica; TALCO pulverizado; TERMOMETROS; VASELINA amarilla, etc. MATERIALES PARA GALVANOPLASTIA: ACIDO crómico; SALES de cromo; ANODOS de níquel; DISCOS de género color oscuro; DENSIMETROS; TAMPICO en haces de 1 kg., etc. REACTIVOS Y MATERIALES PARA LABORATORIO QUIMICO: ACIDOS acético, benzoico, clorhídrico, nítrico y sulfúrico; ACETONA, AGUA OXIGENADA, AMONIACO, etc., etc. CAPSULAS y CRISOLES de porcelana; COLADORES de malla; FRASCOS de vidrio; PINZAS; PROBETAS; TERMOMETROS; VASOS Pyrex, etc., etc.

EL 27 DE MAYO DE 1952 — GRUPO N.o 24

MATERIALES Y UTILES PARA FUNDICION — METALES EN LINGOTES.— 15,520 kilos ANTIMONIO; 1,400 kilos ALUMINIO; 3,000 kilos CEMENTO refractario; 250,000 kilos COBRE; 200 kilos CINTILLA para endurecer fierro; CRISOLES para fundición; 40,000 kilos ESTAÑO; 5,000 kilos FIERRO MANGANESO; 2,300 kilos METAL blanco; 500 kilos NIQUEL electrolítico; 10,000 kilos PLOMBAGINA; 113 mil 100 kilos PLOMO; 5,050 kilos ZINC; 50,000 kilos ELECTRODOS de grafito, etc.

EL 6 DE JUNIO DE 1952 — ESPECIAL 4 — GRUPO N.o 46

REPUESTOS MECANICOS Y ELEMENTOS PARA AUTOMOTORES ELECTRICOS Y DIESEL ELECTRICOS; CAJAS graseras; RODAMIENTOS; RESORTES semi-elípticos y helizoidales diferentes; COPAS de centro; PEDESTALES boguies motrices y auxiliares; CUÑAS boguie motrices; SOPORTES p. patines y resortes; COLGADORES p. suspensión ejes y cuna; EJES motrices y auxiliares; CRISTALES para puertas y ventanas; CRISTALES inastillables p. automotores, etc., etc.

Bases, mayores datos y antecedentes, pueden consultarse diariamente en las oficinas arriba indicadas, de 15.30 horas a 18 horas, excepto Sábados, que se atenderá de 9.30 a 11.30 horas.

EL JEFE DEL DEPTO. DE MATERIALES Y ALMACENES

LA NACION

DICK TRACY

Por Chester Gould

53.—JUDICIALES.

REMATE JUDICIAL. — ANTE EL Cuarto Juzgado Civil de Mayor Cuantía de Santiago, el 26 de mayo de 1952, a las quince horas, se rematarán las acciones y derechos que don Gumercindo Acuña, Manuel Gonzáles y Juan Gazitúa tienen en la propiedad de la calle Varas Mena 383 al 485 de la comuna de San Miguel de Santiago, y que adquirieron de doña María Moll de Escudero, derechos y acciones equivalentes a la cuarta parte del total de la propiedad. Mínimum: seiscientos noventa mil pesos. Boleta por el 10 por ciento del mínimum. Precio se pagará con cuatrocientos mil pesos al contado; resto, plazo. Así está ordenado en el expediente 106182, caratulado "Moll de E. María con Acuña Gumercindo y otros". Ejecutivo. Demás bases y antecedentes en Secretaría del Juzgado. —Puyó, Secretario. 6 My.

QUINTO JUZGADO CIVIL CONCEDIÓ posesión efectiva herencia intestada de José María Lardizábal Zúñiga a Adela Magdalena y María Isabel Concepción Lardizábal Samayoa. —Secretario. 6 My.

CUARTO JUZGADO CIVIL DE MAYOR Cuantía, por resoluciones de 29 de abril pasado, concedió, con beneficio de inventario, posesión efectiva herencia testada de don León Correa Vial, a sus herederos, sus hijos legítimos León, María Isabel, María Teresa, María Inés, Margarita, María Sara y Jorge Correa Besa, y a la cónyuge doña Isabel Besa Hoffmann de Correa, sin perjuicio derechos de esta última como cónyuge sobreviviente. El 8 del presente a las 16 horas, practicaré inventario solemne. —Puyó. 6 My.

CUARTO JUZGADO CIVIL CONCEDIÓ posesión efectiva herencia testada de doña María Elena Muñoz Garriga de Fredes, a sus hijas legítimas: María Olga y Lucy Alida Fredes Muñoz y a su nieto don Eugenio Harry Ravinet Fredes, sin perjuicio derechos cónyuge sobreviviente, don Leandro Fredes Pérez. El 16 del presente, a las 16 horas, practicaré inventario solemne.— Puyó. 6 My.

REMATE. — ANTE QUINTO JUZGADO Civil remataráse 23 de mayo, a las quince horas, propiedad ubicada San Bernardo, sitio que forma parte de la parcela N.o 28, del ex fundo "Santa Margarita", ubicado comuna de Espejo, Rol N.o 5029, San Bernardo. Mínimum: subasta $ 43.332.32. Garantía: diez por ciento. Mínimum: boleta bancaria orden Juzgado. Demás bases, juicio "Aviani con Herrera".— Secretario. 6 My.

COMUNIDAD AGUAS SAN JOSE, Ñuñoa. Resolución Segundo Juzgado Civil, 14 enero 1952, declaró existencia Comunidad, aprobó estatutos, autorizó reducirlos escritura pública.— Secretario. 6-M.

CASA Morgan
TELEFONO 60901
LOS MEJORES AUTOS A LOS MAS BAJOS PRECIOS
Ford 1951
Chevrolet 1951
Oldsmobile 1951
Cadillac 1951
Studebaker 1951
Morris 1951
Chevrolet 1950
D. K. W. 1951
Vauxhall 1950
Teléfono N.o 60901 —
6. 10 y 15 meses plazo
NATANIEL 102
ESQUINA DE ALONSO OVALLE

EL MEJOR VINO BLANCO
MARTI
SAN ALFONSO 1145
FONO 91612

Novias, Madrinas, Damas
Arrienden trajes, lindas creaciones. Sombreros, pieles, abrigos, estolas. Loza, sillas, mesas, alfombras, radiolas. Disfraces finos.
CASA UTIL
SAN ISIDRO N.o 618

ACERO
PLANOS PARA RESORTES
OCHAVADO REDONDO
Y CUADRADO PARA MINAS
OFRECE
S. SACK
SAN PABLO 1179
MORANDE 817
V. MACKENNA 1648

53.—JUDICIALES.

REMATE JUDICIAL.— EN LOS AUTOS de la quiebra de la Suc. de don Ubaldo Henríquez Meléndez, ante el señor Juez del Segundo Juzgado Civil de Mayor Cuantía de Santiago, se efectuará el 16 de mayo próximo, a las 15 horas, el remate de los derechos de la Sucesión fallida en la propiedad situada en Tiltil, con frente a las calles Emilio Valle y O'Higgins, denominada chacra o potrero "Santa Margarita". — Mínimum: $ 203.700. Boleta garantía 10 o|o mínimum, tomada en Caja Nacional Ahorros, cuenta tribunal o depósito dinero en poder Secretario Juzgado. Pago al contado dentro décimo día efectuado remate. Demás bases y antecedentes, en los autos y tribunal mencionados.— El Secretario. 8 My.

QUIEBRA AIDA ANSALDO ESPINOZA.— Cuarto Juzgado Civil.— Nómina de los créditos y preferencias reconocidos, presentada al juicio en conformidad a lo dispuesto por el artículo 113 de la ley 4,558: Créditos valistas reconocidos: Stefan Cohn Glaser, $ 17.185.25; Papay y Papay Soc. Técnica de Radios, 33.000; Salvador Maristang Lathan, 4.460 (int. y costas); Carlos Godefroy y Cía. Ltda., 71.332; Stefan Cohn, 28.385.50 (int. y costas); Salinas Fabres y Cía. Ltda., 67.113.57; Jorge Ibarra Moore, 11.350.20; Banco Español Chile, 5.781.71; Pedro Apsé, 30.220; Flores y Kersting y Cía., 27.023. Total: $ 299.052.23. Créditos valistas impugnados: No hubo. Créditos preferentes reconocidos: Eduardo Hortal Aparicio y otros, rentas de arrendamiento y retención, $ 23.499.86. Créditos preferentes impugnados: No hubo.— Santiago, 10 de abril de 1952. 7 My.

TERCER JUZGADO CIVIL CONCEDIO posesión efectiva herencia intestada don Carlos Hesse Astaburuaga, a hijos Elsa, Olga, Héctor, Carlos Oscar y Carlos Fernando Hesse Novoa, y Nelly Delfina Hesse Arévalo, sin perjuicio derechos cónyuge sobreviviente, Eulogia Javiera Arévalo Díaz. Practicaré inventario solemne 8 presente, 16 horas. 7 My.

TERCER JUZGADO CIVIL CONCEDIO posesión efectiva herencia intestada doña Victoria Barrios Pizarro, a hijo Patricio Arturo Alvarez Barrios, sin perjuicio derechos cónyuge sobreviviente, Arturo Alvarez Jaramillo. Practicaré inventario solemne 8 presente, 16 horas. 7 My.

TERCER JUZGADO CIVIL CONCEDIO posesión efectiva herencia intestada de Rodrigo Domínguez Beltrán, a hijos Juana y Amalia Domínguez Aceval. 7 My.

CUARTO JUZGADO CIVIL CONCEDIO posesión efectiva herencia intestada de doña Hortensia Rojas Acosta, a sus hijos legítimos: María Isabel, María Teresa, Claudio, Olga Hortensia, Cecilia del Tránsito y Rosa Filomena Vallefín Rojas, sin perjuicio derechos cónyuge sobreviviente, don Claudio Vallefín Díaz. El 7 del presente, a las 16 horas, practicaré inventario solemne.— Puyó. 7 My.

ANTE EL CUARTO JUZGADO CIVIL, el 8 del presente, a las 15 horas, cítase a los parientes de la menor Juana Rosa Mira Mira y a los de doña Filomena Araneda Yáñez, a fin de deliberar sobre la adopción de la menor.— Puyó. 7 My.

PRIMER JUZGADO CIVIL, RESOLUCIÓN veintiséis abril presente año, amplió posesión efectiva herencias intestadas Juan de Dios Barrera y Matilde Miranda Díaz, a Fernando Bravo Barrera, cesionarios derechos Mercedes, Elena e Irma Barrera Valdés, nietos de los causantes.— El Secretario. 7 My.

MIGUEL HERRERA, MARTILLERO, remataré orden 2.o Juzgado, autos Golstein con Mena, 20 mayo 15.30 horas, Compañía 1447, living, radio Sentinel, aparador, mesas, sillas. 7-M.

MIGUEL HERRERA, MARTILLERO, remataré orden 3.er Juzgado, autos Soc. Legarreta con Hernández, 20 mayo, 15.30 horas, Compañía 1447: caja fondos Hinze Bostelman. 7-M.

GABARDINAS Y CASIMIRES
Peinados y semipeinados
LAS MEJORES CALIDADES
Venta por cortes al público y comerciantes
PRECIOS EXCEPCIONALES
Fábrica:
LIRA 1084
Esquina Avenida Matta

53.—JUDICIALES.

QUIEBRA ANSALDO E. AIDA.— Cuarto Juzgado Civil Mayor Cuantía. Resolución fecha 5 abril último, ordenó tener por verificado crédito ascendente a la cantidad de $ 11.935, verificado por don Severiano García Carro, comerciante, este domicilio y proveniente letras impagas.— Puyó, secretario. 8-M.

TERCER JUZGADO CIVIL.—CONCEDIÓ posesión efectiva herencia intestada Horacio Rodríguez Pérez a hijos Delia Carmen Luz y María Pulina Rodríguez Riesco, sin perjuicio derechos cónyuge sobreviviente, doña María Riesco Castro de Rodríguez. 8-M.

QUINTO JUZGADO CIVIL.—CONCEDIÓ posesión efectiva herencia de Egon Lustig Borger a heredero testamentario Sociedad Cultural Israelita Bine Jisroel y a heredera ab intestato su madre Lina Borger.— Secretario. 8-M.

TERCER JUZGADO CIVIL.—CONCEDIÓ posesión efectiva herencia intestada, don Jorge Ariztía Serrano, a hijos Francisco y Joaquín Ariztía Fernández, sin perjuicio derechos cónyuge sobreviviente, doña Cristina Fernández viuda de Ariztía. 8-M.

QUIEBRA AIDA ANSALDO ESPINOZA.— 4.o Juzgado Civil. Por resolución de 3 de mayo de 1952, fijóse como fecha de cesación de pagos en esta quiebra el día 9 de septiembre de 1951.— El secretario. 8-M.

TERCER JUZGADO CIVIL.—CONCEDIÓ posesión efectiva herencia intestada don Osvaldo Donoso Willcock, a hijo legítimo Adolfo Osvaldo Donoso González, sin perjuicio derechos cónyuge sobreviviente, doña Constanza González Becerra de Donoso. Tramítase ley 5 427. 7-M.

NOTIFICACION. — Ante Cuarto Juzgado Civil Mayor Cuantía presentóse René del Río Gundián, corredor Bolsa Comercio, Nueva York 25, 4.o piso, como sucesor ex sociedad René del Río y Cía. Ltda., virtud haberse hecho cargo activo y pasivo la misma, según consta escritura pública acompañada: exponiendo: que en pago obligación pendiente don Rafael Díaz Valdés Hurtado, agricultor, domicilio ai, aceptar letra en San Francisco 1283, aceptó letra citada por $ 39.652.60, documento no fué pagado su vencimiento, motivo por cual hubo protestársele tiempo, forma, constando ello instrumento mencionado y acta protesto acompañada. Como protesto no fué hecho personalmente, solicita del Tribunal, el apercibimiento señalado artículo 434, N.o 4 C. P. Civil, y ordenar el referido protesto a Rafael Díaz Valdés Hurtado, ya individualizado, bajo apercibimiento indicado. Otrosí, patrocínalo abogado Rolando Yussef; confiere poder a egresado derecho Vicente Querol; ambos domiciliados Nueva York 25, 4.o piso. Proveído.— Santiago, 12 enero 1952. A lo principal como se pide; al otrosí, téngase presente.— Papel $ 5. N.o 111515. Edmundo Larenas. Teresa Hameaus SS. Posteriormente demandante solicita notificar demandado por avisos por no ser habido e ignorar domicilio. Proveído.— Santiago, 15 de abril de 1952. A lo principal y primer otrosí, como se pide y notifíquese por medio de tres avisos en diario LA NACION, tres en "El Imparcial", fuera del que corresponda en "Diario Oficial". Al 2.o otrosí, autorízase.— Edmundo Larenas. Puyó. Por tanto, notifico a Rafael Díaz Valdés Hurtado referido protesto letra por $ 39.652.60, a que se refieren estos autos, bajo apercibimiento señalado.— Secretario. 8-M

QUIEBRA JORGE VELA. — SEGUNDO Juzgado Civil. Por resolución de 30 de abril de 1952 túvose por agregado a estos autos inventario confeccionado por el Síndico.— El secretario. 8-M.

INVENTARIO SOLEMNE. — RESOLUCIÓN 29 abril último, ha fijado 19 mayo en curso, 17.30 horas, en Bandera 361 oficina secretario 4.o Juzgado Letras Menor Cuantía, fin proceder facción inventario solemne bienes deberá hacer don Delmiro Raña Pérez, antes contraer nuevo matrimonio — El secretario. 16-M.

RESOLUCION SEGUNDO JUZGADO Trabajo, martillero doña Nieves Peña de González, rematará el 10 del presente mes, en Santo Domingo 1758, 15.30 horas, una sierra huincha "Fvamag", buen estado, embargada en juicio 'Caja Seguro Obligatorio con Concha Martín". — Secretario. 6-M.

MIGUEL HERRERA, MARTILLERO remataré orden 3.er Juzgado, autos Kaz con Fernández 20 mayo, 15.30 horas, Compañía 1447: sillones, mesita. 7-M

53 —JUDICIALES.

ANTE QUINTO JUZGADO CIVIL PRESENTÓSE María Urzula Fiedler Dathe, empleada, Huérfanos 1011, demandando nulidad matrimonio a su marido Pedro Beretta Benavente, comerciante, domicilio desconocido, para que se declare nulo matrimonio que ambos celebraron el 26 de octubre de 1943, inscripción N.o 160, circunscripción Puente Alto, fundado incompetencia Oficial Registro Civil que actuó, por carecer ambos contrayentes de domicilio y residencia dentro aludida circunscripción. Primer otrosí, acompaña documentos con citación. Cuarto otrosí, pide que demandado fije domicilio urbano dentro plazo legal bajo apercibimiento notificársele todas resoluciones incluso sentencia definitiva por estado diario. Por segundo otrosí, designa abogado y confiere poder.— Juzgado proveyó: a lo principal, traslado; al primer otrosí, por acompañado, con citación; al segundo, téngase presente, y al cuarto, como se pide, dentro de término emplazamiento, bajo apercibimiento legal. Papel $ 6.— N.o 38411.— Amesti.— Manterola.—Por resolución 28 abril ordenóse notificar demandado por avisos en "La Nación", "El Mercurio" y Diario Oficial. En consecuencia, notifico al demandado la demanda extractada que antecede. — Secretario. 6 My.

TERCER JUZGADO CIVIL CONCEDIÓ posesión efectiva herencia intestada doña Felisa Rojas Zamorano, a hijas legítimas María Elena y Elisa Ester Mandiola Rojas, sin perjuicio derechos cónyuge sobreviviente, don Carlos Mandiola Lemus. Practicaré inventario solemne 7 presente, 16 horas. 6 My.

QUIEBRA GUSTAVO URZUA JARAMILLO. — Por resolución dos mayo próximo, Tercer Juzgado Civil Mayor Cuantía Santiago, fijóse el día 20 mayo corriente, a las 15 horas, para la Junta Acreedores, objeto deliberar sobre proposiciones de convenio.— L. Suárez, Secretario. 6 My.

PRIMER JUZGADO CIVIL, RESOLUCIÓN diez abril presente año, concedió posesión efectiva herencia intestada Guillermo Arias Arias a Adela Irene, Amanda Elba y Ana María Arias Maturana, sin perjuicio derechos cónyuge sobreviviente, Amanda Luisa Maturana.—El Secretario. 6 My.

CUARTO JUZGADO CIVIL.— EL 7 del presente, 16 horas, practicaré inventario solemne, bienes sociedad conyugal habida entre Ernst Joham Jacobsen Ganser e Ilse Kathe Bache Sckendorf, Bandera 342.—El Secretario. 6 My.

CUARTO JUZGADO CIVIL, EL 30 abril último, concedió posesión efectiva herencia intestada de don José Ansola Jiménez, a la cónyuge sobreviviente, doña Mercedes Venegas Tordecillas.— Puyó. 6 My.

CUARTO JUZGADO CIVIL CONCEDIÓ posesión efectiva herencia intestada de don Ramón Urgelles Agustí, a sus hijos legítimos: Carmen, Ramón y Francisco Urgelles Jil, sin perjuicio derechos cónyuge sobreviviente, doña Carmen Jil Jil.—Puyó. 6 My

CUARTO JUZGADO CIVIL CONCEDIÓ posesión efectiva herencia intestada de doña Rebeca de las Orellana Miño, a Elena del Carmen, Luis Alberto y Rafael Mario Orellana Miño.—El Secretario. 6 My.

QUINTO JUZGADO CIVIL CONCEDIÓ posesión efectiva herencia de Zoila Rosa Covarrubias Pacheco a heredera testamentaria, Congregación de Hijas de San José Protectoras de la Infancia.—Secretario. 6 My.

BOMBAS.

CUERPO DE BOMBEROS DE RENCA. —Primera Compañía — "Deber y Abnegación".— Cito a la Compañía a ejercicios para hoy y para el viernes, a las 21.30 horas. Tenida de trabajo. Punto de reunión: el Cuartel.— El Ayudante. 9 My.

SEGUNDA COMPAÑIA DE BOMBEROS "Esmeralda". — Por orden del señor Capitán, cítase a la Compañía a ejercicio para el miércoles 7, a las 22 horas. Punto de reunión: el cuartel. Uniforme: de trabajo.— El ayudante. 7 My.

QUINTA COMPAÑIA DE BOMBEROS "Bomba Arturo Prat".—Cito a la Compañía a ejercicio para el miércoles 7 de mayo, a las 22.15 horas. Uniforme de trabajo. Punto de reunión el cuartel.— El secretario. 7-M.

11.a COMPAGNIA DI POMPIERI.— "Pompa Italia". — Italica Gens. — D'ordine del signor Capitano, convocasi la Compagnia ad'esercizio per il giorno 6 del c. m., alle ore 21.45. Tenuta di lavoro. Adunata in Caserma.— L'Aiutante. 6 My.

12.a COMPAÑIA DE BOMBEROS "Chile Excelsior". Cito a reunión extraordinaria para el martes 6 del presente, a las 20 horas. Tabla: Reforma del reglamento y asuntos varios.— El secretario.

INDUSTRIAS Y COMERC

COTIZACIONES AL CIERRE

ORO:
Oro 3.250 t
BONOS:
D. Interna 7-1 84 c
Garantía 7-1 84 c
Paviment. 7-1 84 c
Caja 6-3/4 50 1|2 c
Hipotec. 6-1 51 c
Valpso. 6-1 51 t
Deb. Tarapacá 76 1|2 c
BANCARIAS:
Chile 1.200 n
Crédito 94 t
Curicó 150 v
Español 235 v
Hipotecario 450 n
Israelita 104 n
Osorno 143 t
S. Americano 129 v
Talca 158 c
MINERAS:
Amigos 25 v
Andacollo 3 1|2 t
Aucanquilcha 120 tp
Carmen 8 t
Cerro Grande 35 n
Disputada 200 cp
Lota 88 t
Manganesos A 130 v
Merceditas 11 v
Oruro 295 tp
Punitaqui 103 1|2 tp
Schwager 300 n
Tocopilla 313 tp
AGRICOLAS y GANADERAS:
Agrícola Chilena 45 n
Colcura 53 1|2 n
Champagne Valdivieso 41 c
Gente Grande 259 n
Rupanco 270 t
Sofruco 23 c
T. del Fuego 216 vp
Viña Concha y Toro 62 t
Viña La Rosa 38 n
SALITRERAS:
Ang. Laut. C. 133 cm
Iquique 89 vp
Tarapacá 335 cp
TEXTILES:
Caupolicán 22 1|2 t
Chiteco 43 n
FIAP 32 1|2 n
Paños Bellavista 55 t
Paños Concepción 14 1|4 n
Paños Tomé 34 n
Rayonhil 10 7|8 n
Sumar 62 c
Tej. El Salto 17 1|2 t
Vestex 18 n
Yarur 138 c
INDUSTRIALES y VARIAS:
Agenc. Graham 62 n
Alcoholes 19 n
Alpargatas 35 n
Arrocera Ega 28 1|4 n
BIMA 104 t
Cem. Melón 124 tm
Cervecerías 123 tp
Cintolesi 17 1|2 n
Club Hípico 120.000 n
Club Polo 4.000 t
Codina 70 n
Cola 38 n
Cía. Industrial 39 t
Copec 31 c
Cristalerías 278 t
Chilena Electr. Ordin. 3 1|4 c
Ed. y Viña Undurraga 158 c
Electricidad Industrial 28 n
Farmo-Química 59 n
Fertilizantes 50 1|2 t
Fósforos 42 n
Gas de Stgo. 36 c
Hucke Hnos. 81 c
Indust. Varias 36 n
INSA 300 n
Interamericana 28 t
Interoceánica 56 n
Lamifún 5 n
Lozas Penco 31 t
Luchetti 25 cp
Molinos San Cristóbal 135 n
Muelles Pobl. Verg. 17 1|2 n
Papeles y Cartones 68 1|2 t
Pesquera de Iquiq. 8 t
Pizarreño 25 1|2 t
Refinería de Viña 60 n
Renta Urbana 66 n
Ruddoff 33 c
Saavedra Ben. 127 n
Tabacos 50 n
Tattersall 190 t
Teléfonos 50 n
Termas de Panimávida 24 1|2 t
Universo 18 1|4 n
Vapores 233 cp
Vidrios Pls. 53 n
METALURGICAS:
CIC 37 c
Enlozados 15 n
Indac 30 vp
Madeco 54 vp
Mademsa 16 t
Mecánica 38 1|2 n
SEGUROS:
Marítima 46 c
TRANSACCIONES:
Oro 25.500
Bonos 3.524.000
Acciones . . 507.680

MOVIMIENTO BURSATIL

RUEDA DE LA MAÑANA
73.000 Deuda Interna 7-1 84
320.000 Caja 6-3/4 50 1|2
60.000 Caja 6-3/4 50 1|2 OD
1.090.000 Caja 6-3/4 50 1|2
90.000 Hipotecario 6-1 51
500 Punitaqui Jun. 19, 105
13.000 Punitaqui Jun. 19, 102
3.000 Punitaqui Jun. 19, 103
2.000 Punitaqui Jun. 19, 102
2.000 Punitaqui Myo. 29, 101
5.000 Bima 104
100 Cem. Melón 126
500 Cristalerías 27
200 Cristalerías 27 OD
2.800 Cristalerías 27
3.310 Lozas de Penco 31
4.700 Madeco 52
1.000 Madeco Jun. 19, 53 1|2
2.100 Madeco 52
3.500 Madeco Myo. 29, 53
500 Madeco 52 1|2
5.000 Madeco Jun. 19, 53 1|2
500 Madeco 53
3.000 Madeco Jun. 19, 54
500 Madeco Myo. 29, 53 1|2
5.000 Pizarreño 26 1|2
700 P. y Cartones 70
500 P. y Cartones 70 OD
1.000 P. y Cartones Myo. 29, 70
5.000 Pesquera de Iquique OD 8
200 Tattersall 190

OPERACIONES FUERA DE RUEDA DE LA MAÑANA
20.500 Oro 3.200
73.000 Deuda Int. 7-1 84
1.000 Deb. Tarapacá 76 OD
4.200 Deb. Tarapacá 76
3.500 Aucanquilcha Myo. 29, 120
2.500 Aucanquilcha Jun. 19, 120
5.000 Carmen 9
7.000 Carmen 8
200 Disputadas Jun. 19, 200
200 Disputadas Myo. 29, 199
4.000 Disputadas Jun. 19, 200
600 Disputadas Myo. 19, 197
1.000 Disputadas Jun. 19, 198
500 Disputadas Myo. 29, 195
500 Disputadas Jun. 19, 197
1.000 Disputadas Myo. 29, 195
500 Disputadas Jun. 19, 196
1.000 Disputadas Myo. 29, 194
3.000 Disputadas Jun. 19, 196
400 Disputadas Myo. 29, 194
1.000 Disputadas Jun. 19, 196
100 Oruro Myo. 29, 295
800 Oruro Jun. 19, 295
5.000 Punitaqui Myo. 29, 100
7.000 Punitaqui Jun. 19, 101 OD.
3.000 Punitaqui Myo. 29, 100
3.000 Punitaqui Jun. 19, 101
4.000 Punitaqui Jun. 19, 100
1.500 Punitaqui Jun. 19, 101
4.000 Punitaqui Jun. 19, 101 1|2
1.000 Punitaqui Myo. 29, 100
6.000 Punitaqui Jun. 19, 101
1.000 Punitaqui Jun. 19, 101 1|2
2.500 Punitaqui Jun. 19, 101
1.000 Punitaqui Myo. 29, 100
2.000 Punitaqui Jun. 19, 101 1|2
100 Tocopilla Myo. 29, 312
100 Tocopilla 310
2.000 Tocopilla Jun. 19, 313
200 Tocopilla Jun. 19, 315
1.300 Tocopilla Jun. 19, 312
100 Tocopilla Myo. 29, 310
3.100 Tocopilla Jun. 19, 312
300 Tocopilla Jun. 19, 313
500 Tocopilla Myo. 29, 310
2.407 Rupanco 270
2.500 Lautaro 133
2.000 Lautaro 132
3.000 Lautaro 133
300 Iquique Myo. 29, 88
300 Iquique 87
300 Iquique Jun. 19, 88
800 Tarapacá Jun. 19, 335
500 Tarapacá Myo. 29, 325
400 Tarapacá Myo. 29, 320
2.700 Tarapacá Myo. 29, 325
500 Tarapacá Myo. 29, 320 OD
700 Tarapacá Jun. 19, 326
2.300 Tarapacá Jun. 19, 325
400 Tarapacá Jun. 19, 328
500 Tarapacá Myo. 29, 325
300 Tarapacá Myo. 29, 325 OD
500 Tarapacá Jun. 19, 330
400 Tarapacá Myo. 29, 330
100 Tarapacá Jun. 19, 330
500 Tarapacá Jun. 19, 336
1.500 Tarapacá Jun. 19, 335
100 Tarapacá Myo. 29, 332
400 Tarapacá Jun. 19, 335
600 Tarapacá Jun. 19, 335
200 Tarapacá Jun. 19, 336
100 Cervecerías OD., 121
3.000 Copec 31
400 Fertilizantes 50 1|2
2.000 Madeco Myo. 29, 53 1|2
1.200 Madeco 53
1.300 Madeco Jun. 19, 55
5.500 Madeco Myo. 29, 55
1.000 Madeco Jun. 19, 55 1|2
4.000 Madeco Myo. 29, 55
500 Madeco Jun. 19, 55 1|2
700 Papeles y Cartones 69 1|2
2.000 Papeles y Cartones 69
5.000 Pesquera de Iquique 8
500 Termas de Panimávida 24 1|2
500 Vapores 232
500 Vapores Jun. 19, 235
500 Vapores Jun. 19, 243
2.000 Vapores Jun. 19, 235 OD
2.000 Vapores Jun. 19, 234 OD
500 Vapores Jun. 19, 233
100 Vapores 230
400 Tarapacá Myo. 29, 333

OPERACIONES DE 15 a 15.15 HORAS.—
12.000 Deuda 7-1 84
180.000 Hipotecario 6-1 50 1|2
1.000 Deb. Tarapacá 77
1.000 Aucanquilcha Jun. 19, 118
3.000 Carmen 8
5.000 Merceditas 10 1|2
80.000 Merceditas 11
100 Oruro Myo. 29, 291
300 Oruro Myo. 29, 292
2.300 Punitaqui Myo. 29, 101
3.000 Punitaqui Jun. 19, 102
500 Punitaqui Jun. 19, 102 1|2
500 Punitaqui Myo. 19, 102
2.200 Punitaqui Jun. 19, 103
100 Punitaqui 102
300 Tocopilla Jun. 19, 315
1.000 Lautaro 132
1.000 Lautaro Myo. 29, 133
1.100 Lautaro 132
1.500 Cervezas OD. Jun. 19 123
100 Madeco 54
500 Madeco 53 1|2
2.000 Mademsa 16
550 Papeles y Cartones 69
1.000 Vapores 231
1.500 Vapores Myo. 29, 232
1.000 Vapores Myo 29, 232
500 Vapores 230

OPERACIONES DE 15.15 a 16.15 HORAS.—
5.000 Oro 3.250
550.000 Deuda 7-1 84
650.000 Deuda 7-1 84
30.000 Pavimentación 7-1 84
50.000 Caja 6-3/4 50 1|2 OD
140.000 Hipotecario 6-1 51
200.000 Hipotec. Valpso. 6-1 51 1|2
200 Deb. Tarapacá 66 1|2
950 Banco Crédito 94
347 Banco Español 235
300 Banco Israelita 104
8 Banco Osorno 140
200 Banco Osorno 143
100 Banco Osorno 143 OD
300 Banco Sud Americano 129
200 Amigos 25
11.000 Andacollo 3 1|2
100 Aucanquilcha 120 px
500 Aucanquilcha 119 m
400 Aucanquilcha 120 m
4.500 Disputadas 200 px
500 Disputadas 201 px
3.000 Disputadas 202 px
1.400 Disputadas 201 px
2.500 Disputadas 202 px
100 Disputadas 198 OD
2.000 Disputadas 201 px
700 Disputadas 200
500 Lota 88
11.000 Merceditas 11
10.000 Merceditas 11 OD
30.000 Merceditas 11
100 Oruro 295 px
200 Oruro 292
200 Oruro 295 px
100 Oruro 192 m
400 Oruro 294 m
300 Punitaqui 103 1|2 px
500 Punitaqui 103 px
1.000 Punitaqui 103 1|2 px
5.400 Punitaqui 103 px
1.000 Punitaqui 103 1|2 px
5.000 Punitaqui 102 1|2 m
1.400 Punitaqui 103 1|2 px
2.400 Punitaqui 104 px
500 Punitaqui 103 1|2 px
3.000 Punitaqui 103 px
300 Tocopilla 315 m
300 Tocopilla 318 px
700 Tocopilla 320 px
500 Tocopilla 317 m
500 Tocopilla 318 px
200 Tocopilla 316 m
300 Tocopilla 318 m
2.200 Viña Concha y Toro 62
2.000 Iquique 89 px
1.100 Iquique 87
1.700 Iquique 89 px
300 Tarapacá 334 px
200 Tarapacá 335 px
200 Tarapacá 336 px
1.000 Tarapacá 337 px
600 Tarapacá 335 px
600 Tarapacá 330 m
3.000 Caupolicán 23
1.000 Caupolicán 22 1|2
200 Paños Bellavista 55
1.400 Tejidos El Salto 17 1|2
300 Yarur 138 OD
500 Yarur 138
600 Cemento Melón 125
1.000 Cemento Melón 125 1|2 px
1.100 Cemento Melón 125 px
1.000 Cemento Melón 124 1|2
500 Cemento Melón 124 m
100 Copec 31
1.000 Copec 31 1|4 m
100 Copec 31
2.000 Copec 31 1|4 m
400 Cía. Industrial 93
3 Club de Polo 4.000 OD
200 Gas 36
400 Lozas de Penco 31
6.000 Madeco 55 px
1.000 Madeco 54 m
1.000 Madeco 53 1|2
1.000 Madeco 55 px
500 Madeco 54 m
1.700 Madeco 53
2.000 Madeco 53 1|2 m
1.000 Madeco 52 1|2
300 Madeco 54 px
1.000 Papeles y Cartones 69
5.000 Papeles y Cartones 68 1|2
2.100 Pizarreño 25 1|2
4.000 Pesquera de Iquique 8 OD
900 Vapores 231 m
200 Vapores 232 px
4.500 Vapores 233 px
3.600 Vapores 230 m
1.600 Vapores 228
300 Marítima 46

COTIZACIONES DE CAMBIOS EL BANCO SUD AME

MONEDA
DOLAR LIBRE (U. S. A.)
DOLAR LIBRE (ALEMANIA)
LIBRA ESTERLINA LIBRE

Producciones de Compañías

INSCRITAS OFICIALMENTE EN LA BOLSA DE COMERCIO

COMPAÑIA CARBONIFERA E INDUSTRIAL DE LOTA.— Abril ppdo.: 83.376 toneladas.

COMPAÑIA SALITRERA IQUIQUE.— Abril: 5.300 toneladas, de las cuales, 3.975 fueron de salitre potásico de 10 K20, y 276 de salitre potásico de 7 K20.

CERRO GRANDE.— Enero: 400 qq. españoles de barrillas de 45 por ciento Sn.
Febrero: 214 qq. españoles de barrillas de 45 por ciento Sn.

BOLSA DE VA

PRIMERA

113.000 Hipotec. Valpso.
100.000 Pavimentación
1.900 Cristales
1.000 Madeco Myo.
1.000 Madeco Jun.
900 Iquique Jun.
1.000 Punitaqui Jun.
100 Tocopilla
100 Tocopilla
100 Tocopilla
100 Tocopilla
600 Vapores Jun.
217 Colcura OD
100 Cola 37
800 Punta de Lobos
600 Disputadas Jun.
100 Cía. Industrial
100 Lota 89
19 Fertilizantes
80 Fertilizantes
3.500 Refin. de Viña
100 Refinería
1.000 Cartones

SEGUNDA

20.000 Hipotec. Valpso.
4.600 Cervezas Jun.
200 Fruteras Sud
1.200 Lota 88
4.000 Muelles Myo.
100 Muelles
1.200 Pap. y Cartones
400 Vapores Myo.
4.700 Vapores Myo.
1.000 Vapores Myo.
500 Vapores
300 Vapores Jun.
2 Fertilizantes
100 Cem. Melón
1.500 Cem. Melón
6.500 Cem. Melón
2.400 Cem. Melón
200 Mademsa
1.000 Ast. Habas
500 Punitaqui Jun.
100 Oruro Jun.
4.100 Disputadas Jun.
400 Tabacos
2.500 Copec Jun.
6.000 Cía. Industrial
5.700 Iquique Jun.

HO
De 9.30 a 12 y ... horas ...
REMATE DE
EN LA SUC...
N.o 4 DE ...
CAJA DE CR...
POPULAR
San Pablo N.o ...
Préstamos co...
Septiembre de ...
dos en Marzo de ...
Sucursal N.o 4
— HAY —
Cortes de casimir... les e importados, ... vos y usados, ... interior, imperme... tos, sobretodos, ... pantalones, etc. Blusas, ropa in... dos, batas, vestidos, ... lana y algodón, ... das, manteles, ... etc.
PAGO AL CONTADO ... ENTREGA IN...

damitas
Novias: Ropa interior sobre medida. Seda natural y "nylon".
Modas: Confecciones finas. Se reciben hechuras.
Camisones: Batas de levantarse. Chombas.
CONSULTE CREDITOS
MERCED 712
Plazuela, rincón
Despacho a provincias

"LA PROVINCIA" S.

COMPAÑIA DE SEGUROS GENERALES

Por acuerdo del Consejo Directivo tomado en sesión del 23 de abril pasado, cítase a junta gener... extraordinaria de accionistas para el 14 del prese... las 18 horas, en Teatinos 340 de esta ciudad, co... objeto de modificar los Estatutos en los siguie... artículos:

4.o (sobre aumento de capital social) 9.o, 14.o y ...
Introducir, además, un artículo transitorio e... bleciendo que el aumento de capital se hará por e... sión de 50.000 nuevas acciones de $ 100.— cada u... en término de 3 años contados aprobación esta r... ma por Supremo Gobierno, que se emitirán, suscr... rán y pagarán en la forma que determine el Direct...
El Registro de Accionistas se cerrará desde e... al 14 de mayo, ambas fechas inclusive.

ISAURO TORRES CERECEDA,
Presidente.

DANIEL BARRIOS VAR...
Gerente.

Ernesto Isla Ariza
Martillero Público y de Hacienda
Ahumada 158 esq. CASA EIBAR, entrepiso, Local ...
Antes de comprar o vender —Objetos de Arte— (PORCELANAS, MARFILES, ANTIGUEDADES, ...)
consulte nuestra sección
— EXPOSICION Y VENTAS EN PRIVADO —
Anticipos y facilidades previo acuerdo
EXPOSICIONES - REMATES - CONSIGNACIONES

REMATE AGRICOLA EN SANTA CRUZ

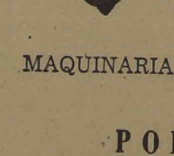

LOS DIAS SABADO 10 Y DOMINGO 11 DE MAYO

(AUNQUE LLUEVA)

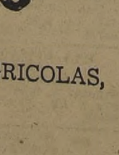

Por término de la Comunidad Baltra Gacitúa, y entrega del Fundo y viña "El Cóndor", que hace don Fernando Baltra Gacitúa, remataremos en el mismo fundo, por orden y cuenta de ambas firmas, la totalidad de las existencias de:

MAQUINARIAS AGRICOLAS, ENSERES, UTILES DE VIÑA, HERRAMIENTAS, PRODUCTOS AGRICOLAS, ANIMALES Y MENAJE DE CASA, etc., etc.

POR MENORES EN AVISOS DEL MIERCOLES

El remate de las maquinarias, enseres, herramientas y menaje, lo efectuará el Martillero Público y de Hacienda de SANTA CRUZ, don Jorge Cabello Rosales

FERIA CHIMBARONGO

INFORMES EN SANTIAGO - Agentes: Ofic. de Corredores GONZALO HERREROS Y CIA. LTDA.

Agustinas 925 - Ofic. 216. — Fono 33369

Municipalidad de Santiago

REMATE

AUTOMOVIL Y CAMIONETA EN BUEN ESTADO

En cumplimiento al Decreto Alcaldicio N.o 295, ... taré en pública subasta:

Un AUTOMOVIL FORD, Modelo 1939, dos puertas, ... H. P. y accesorios.

Una CAMIONETA NASH RAMBLER, Modelo 1951 y ... cesorios.

El remate se realizará el miércoles 7 de mayo, ... 17 horas, en los Almacenes Municipales, Bartolomé ... var N.o 843.

Los vehículos están a la vista de los interesados **los días hábiles de 2 a 5 P. M.**

EL TESORERO MUNICIPAL